



Boletín de carne bovina



Septiembre 2019

Boletín carne bovina: tendencias de producción, precios y comercio exterior

Información a julio 2019 para beneficio y producción
Información a agosto 2019 para comercio exterior y precios

Gabriel Peralta Chávez

Publicación de la Oficina de Estudios y Políticas Agrarias (Odepa)
del Ministerio de Agricultura, Gobierno de Chile

Directora y Representante Legal

María Emilia Undurraga Marimón

Se puede reproducir total o parcialmente citando la fuente

Teatinos 40, piso 8. Santiago, Chile
Teléfono : (56- 2) 23973000
Fax : (56- 2) 23973111
www.odepa.gob.cl



CONTACTO SIAC
800 360 990

Sistema Integral de Información
y Atención Ciudadana

INFORMATIVO PRODUCIDO Y EDITADO POR ODEPA | TEATINOS 40 | PISO 8 | SANTIAGO DE CHILE |
FONO CONSULTA: 800 360 990 FONO MESA CENTRAL: (56-2) 23973000 | odepa@odepa.gob.cl

Se autoriza la reproducción total o parcial de la información citando la fuente (Odepa).



Cuidemos nuestro planeta



www.odepa.gob.cl

Introducción

En el presente boletín se analizará el beneficio y producción considerados al mes de julio 2019, junto con la información de comercio exterior y precios hasta agosto de 2019.

La producción de carne bovina nacional aumentó 5,7% al compararse con el mismo período en 2018, con un total de 123.830 toneladas. Los novillos continúan siendo la categoría más alta en la faena con un total de 245.148 cabezas durante 2019 y con un 5,6% de alza, por lo que su mayor participación en el beneficio persiste como causa del aumento en la producción. Vacas y Vaquillas también presentan importantes alzas en su faena, correspondientes a un incremento respectivo de un 11,2% y 10,8%.

Respecto a los precios en las ferias ganaderas, se visualiza un descenso en los precios de todas las categorías, destacándose bajas importantes en novillos de engorda (-12,6%) y terneros (-16,9%), influenciado por las dificultades para la engorda y crianza que tiene el rubro hoy en día.

Se encuentran un relevante aumento del 90,5% en las exportaciones de carne bovina en relación a 2018, con un envío total de 12.284 toneladas. Asimismo, el valor de estas también aumentaron, aunque en menor grado, con un valor FOB de 49 millones de USD y un alza del 76,3%. China continúa siendo el principal destino de los envíos nacionales, con una participación del 74,2% del valor exportado, seguido muy lejos por Canadá, Cuba y España con participaciones del 7,8, 6,1 y 5,2%, respectivamente. Por otro lado, Brasil y Paraguay permanecen como los mayores abastecedores de carne en nuestro país, que ha incrementado en un 5,5% las importaciones de carne bovina en comparación con igual período 2018, arrojando un total de 157.742 toneladas importadas y con un valor CIF de 715.753 millones de USD.

Los envíos de carne de cerdo alcanzaron las 148.051 toneladas, con un valor FOB de 367.121 millones de USD. Valores muy superiores a las importaciones de estos productos, que lograron unas 69.200 toneladas y un valor CIF de 172.179 millones de USD, aunque se destaca el alza de un 49,8% en el volumen de importación. Para el caso de la industria avícola, se registran 100.293 toneladas de carne de ave exportada, lo que significó un valor FOB de 260.294 millones de USD. Por su lado, las importaciones disminuyeron un 6,1%, llegando a las 87.211 toneladas, con un valor CIF de 142.122 USD.

Contenido

| Cuadro | Descripción | Página |
|---------------|--|--------------------|
| 1 | Resumen de indicadores del sector carne | 5 |
| 2 | Beneficio de bovinos en mataderos. Número de cabezas. Periodo 2013 - 2019 | 6 |
| 3 | Beneficio de bovino en mataderos. Toneladas de carne en vara. Periodo 2013 - 2019 | 7 |
| 4 | Porcentaje de hembras faenadas respecto al número total de animales faenado. Periodo enero 2016 - jul 2019 | 11 |
| 5 | Precios promedio de novillo gordo a productor Región de Valparaíso a Región de Aysén. Periodo 2016 - 2019 Pesos nominales s/iva | 12 |
| 6 | Precios promedio de novillo gordo a productor Región de Valparaíso a Región de Aysén. Periodo 2016 - 2019 Pesos reales s/iva (IPC agosto 2019) | 13 |
| 7 | Exportaciones de carne de bovino por destino | 19 |
| 8 | Exportaciones de carne de bovino por principales productos y destinos | 20 |
| 9 | Exportaciones de subproductos bovinos por tipo y destinos | 21 |
| 10 | Exportaciones de cuero por productos y destino | 22 |
| 11 | Importaciones de carne de bovino por origen | 23 |
| 12 | Importaciones de carne de bovino por productos y origen | 24 |
| 13 | Importaciones de subproductos bovinos por tipo y origen | 25 |
| 14 | Importaciones de cueros por tipos y origen | 26 |
| 15 | Exportación de animales en pie | 27 |

| Gráfico | Descripción | |
|----------------|---|--------------------|
| 1 | Producción mensual de carne bovina. Periodo junio 2016 - julio 2019. Toneladas en vara | 8 |
| 2 | Peso promedio por categoría. Periodo junio 2018 - julio 2019. Kilos en vara | 9 |
| 3 | Beneficio de novillos y vacas y vaquillas. Periodo julio 2016 - julio 2019. Número de cabezas | 10 |
| 4 | Precio promedio del novillo gordo a productor Región de Los Lagos. Periodo agosto 2016 - agosto 2019. Pesos nominales s/iva | 14 |
| 5 | Precio promedio de novillo gordo a productor Región de Los Lagos. Periodo agosto 2016 - agosto 2019. Pesos reales junio 2019 | 15 |
| 6 | Precio nominal promedio nacional del ganado bovino para faena. Periodo agosto 2018 - agosto 2019. Pesos por kilo vivo | 16 |
| 7 | Precio nominal promedio nacional del ganado bovino para engorda y crianza. Periodo agosto 2018 - agosto 2019. Pesos por kilo vivo | 17 |
| 8 | Evolución mensual del precio real de la carne en vara categoría "V". Periodo enero 2015 - enero 2019. Pesos por kilo vivo | 18 |
| 9 | Importaciones mensuales de carne bovina. Periodo enero 2015 - agosto 2019. Toneladas | 28 |
| 10 | Precios mensuales del novillo vivo en países del Mercosur y Chile. Periodo enero 2016 - jul 2019. | 29 |

Cuadro 1
Resumen de indicadores del sector carne
Julio - agosto

| Producción (ton) | Acumulado | | % variación | Tendencia |
|---|-----------------------|-----------------------|-------------|-------------|
| | Ene-jul 2018 | Ene- jul 2019 | | |
| Carne de bovino total | 117.100 | 123.830 | 5,7 | Alza |
| Carne de vaca | 24.894 | 27.166 | 9,1 | Alza |
| Carne de novillo | 65.076 | 68.126 | 4,7 | Alza |
| Carne de cerdo total | 310.051 | 312.895 | 0,9 | Alza |
| Carne de ave total | 435.648 | 448.130 | 2,9 | Alza |
| Carne de ave broiler | 377.902 | 396.300 | 4,9 | Alza |
| Carne de pavo | 54.874 | 49.047 | -10,6 | Baja fuerte |
| Precios/kilo | Promedio | | % variación | Tendencia |
| Pesos reales de julio 2019 | Ene - ago 2018 | Ene - ago 2019 | | |
| Novillo gordo* | 1.269 | 1.175 | -7,4 | Baja |
| Novillo engorda* | 1.191 | 1.041 | -12,6 | Baja fuerte |
| Vaca gorda* | 802 | 734 | -8,5 | Baja |
| Ternero* | 1.338 | 1.112 | -16,9 | Baja fuerte |
| Precios | Promedio | | % variación | Tendencia |
| | Ene-jul 2018 | Ene-jul 2019 | | |
| Maíz | | | | |
| Precio internacional (USD/ton) Maíz Yellow N° 2, FOB Golfo, USA | 185,3 | 183,9 | -0,8 | Baja |
| Poroto de soja Yellow N° 2, FOB Chicago, USA - Futuro | | | | |
| Precio internacional (USD/ton) | 373,5 | 329,9 | -11,7 | Baja fuerte |
| Comercio exterior | Acumulado | | % variación | Tendencia |
| Cantidad (ton) | Ene-ago 2018 | Ene-ago 2019 | | |
| Importaciones: | | | | |
| Carne de bovino total | 149.543 | 157.742 | 5,5 | Alza |
| Carne de cerdo y despojos | 46.202 | 69.200 | 49,8 | Alza fuerte |
| Carne de ave | 92.865 | 87.211 | -6,1 | Baja |
| Hamburguesas | 771 | 1.209 | 56,7 | Alza fuerte |
| Exportaciones: | | | | |
| Carne de bovino | 6.449 | 12.284 | 90,5 | Alza fuerte |
| Carne de cerdo y despojos | 129.826 | 148.051 | 14,0 | Alza fuerte |
| Carne de ave | 82.719 | 100.293 | 21,2 | Alza fuerte |
| Hamburguesas | 454 | 577 | 27,1 | Alza fuerte |

Fuente: elaborado con antecedentes de INE, Reuters, Cotrisa, Odepa y estimaciones técnicas.

* Precio promedio nacional Afech A.G.

| Cuadro 2 | | | | | | | | | | |
|--|------------|----------------|-----------------|--------------------|---------------------|----------------------|---------------|------------------------|------------------|----------------------------|
| Beneficio de bovinos en mataderos | | | | | | | | | | |
| Número de cabezas. Periodo 2013 - 2019 | | | | | | | | | | |
| Año | Mes | Total | Novillos | Total vacas | Vacas gordas | Vacas carnaza | Bueyes | Toros y torunos | Vaquillas | Terneros y terneras |
| 2013 | | 790.970 | 429.093 | 176.971 | 140.190 | 36.781 | 13.406 | 25.310 | 136.501 | 9.689 |
| 2015 | | 892.749 | 441.560 | 216.042 | 165.994 | 50.048 | 16.048 | 27.772 | 167.906 | 23.421 |
| 2015 | | 923.207 | 420.725 | 241.699 | 189.789 | 51.910 | 19.523 | 29.439 | 182.740 | 29.081 |
| 2016 | | 863.903 | 394.107 | 216.389 | 183.351 | 33.038 | 17.738 | 26.852 | 182.529 | 26.288 |
| 2017 | | 759.030 | 390.958 | 167.963 | 150.551 | 17.412 | 15.843 | 22.615 | 149.320 | 12.331 |
| 2018 | | 760.802 | 407.569 | 159.723 | 143.359 | 16.364 | 10.149 | 24.165 | 143.265 | 15.931 |
| 2018 | Ene-jul | 442.219 | 232.250 | 97.668 | 88.076 | 9.592 | 5.670 | 13.972 | 84.647 | 8.012 |
| 2019 (p) | Ene-jul | 471.755 | 245.148 | 108.640 | 98.919 | 9.721 | 4.405 | 13.885 | 93.776 | 5.901 |
| 2017 (p) | Enero | 63.981 | 32.960 | 13.938 | 12.549 | 1.389 | 1.242 | 1.900 | 13.356 | 585 |
| | Febrero | 60.335 | 29.461 | 13.810 | 12.525 | 1.285 | 1.310 | 1.967 | 13.074 | 713 |
| | Marzo | 66.200 | 32.051 | 15.633 | 14.159 | 1.474 | 1.490 | 2.382 | 13.963 | 681 |
| | Abril | 56.531 | 27.179 | 13.312 | 12.128 | 1.184 | 1.246 | 1.865 | 12.218 | 711 |
| | Mayo | 73.389 | 34.235 | 18.190 | 16.528 | 1.662 | 1.512 | 2.316 | 16.212 | 924 |
| | Junio | 66.649 | 34.066 | 15.821 | 14.142 | 1.679 | 1.316 | 1.850 | 12.976 | 620 |
| | Julio | 60.968 | 31.856 | 13.438 | 11.923 | 1.515 | 1.572 | 1.489 | 11.114 | 1.499 |
| | Agosto | 71.893 | 38.782 | 12.892 | 11.316 | 1.576 | 1.890 | 1.448 | 11.486 | 5.395 |
| | Septiembre | 55.919 | 31.715 | 11.167 | 9.717 | 1.450 | 1.480 | 1.724 | 9.508 | 325 |
| | Octubre | 58.414 | 33.082 | 12.250 | 10.749 | 1.501 | 1.055 | 1.757 | 9.969 | 301 |
| | Noviembre | 61.246 | 31.224 | 14.643 | 13.280 | 1.363 | 931 | 1.949 | 12.255 | 244 |
| | Diciembre | 63.505 | 34.347 | 12.869 | 11.535 | 1.334 | 799 | 1.968 | 13.189 | 333 |
| 2018 (p) | Enero | 62.902 | 34.184 | 13.300 | 12.174 | 1.126 | 789 | 2.114 | 11.661 | 854 |
| | Febrero | 59.093 | 31.879 | 11.645 | 10.430 | 1.215 | 746 | 1.967 | 11.327 | 1.529 |
| | Marzo | 63.037 | 32.811 | 13.685 | 12.431 | 1.254 | 676 | 2.144 | 12.591 | 1.130 |
| | Abril | 64.600 | 32.586 | 15.721 | 13.998 | 1.723 | 798 | 2.323 | 12.153 | 1.019 |
| | Mayo | 68.040 | 33.933 | 15.951 | 14.535 | 1.416 | 815 | 1.960 | 14.078 | 1.303 |
| | Junio | 65.073 | 33.703 | 15.245 | 13.805 | 1.440 | 878 | 1.831 | 12.391 | 1.025 |
| | Julio | 59.474 | 33.154 | 12.121 | 10.703 | 1.418 | 968 | 1.633 | 10.446 | 1.152 |
| | Agosto | 74.954 | 40.090 | 14.078 | 12.526 | 1.552 | 1.228 | 1.991 | 11.021 | 6.546 |
| | Septiembre | 53.409 | 31.221 | 9.610 | 8.520 | 1.090 | 1.092 | 1.865 | 9.279 | 342 |
| | Octubre | 66.553 | 36.990 | 13.770 | 12.250 | 1.520 | 966 | 2.262 | 12.293 | 272 |
| | Noviembre | 60.842 | 32.727 | 12.616 | 11.264 | 1.352 | 663 | 2.230 | 12.261 | 345 |
| | Diciembre | 62.825 | 34.291 | 11.981 | 10.723 | 1.258 | 530 | 1.845 | 13.764 | 414 |
| 2019 (p) | Enero | 66.695 | 35.538 | 14.015 | 12.930 | 1.085 | 560 | 1.973 | 14.195 | 414 |
| | Febrero | 59.714 | 32.002 | 12.351 | 11.385 | 966 | 613 | 1.884 | 12.366 | 498 |
| | Marzo | 65.832 | 35.125 | 13.935 | 12.740 | 1.195 | 485 | 2.166 | 13.585 | 536 |
| | Abril | 66.608 | 33.333 | 16.328 | 14.792 | 1.536 | 539 | 1.872 | 13.460 | 1.076 |
| | Mayo | 74.374 | 37.329 | 18.705 | 16.986 | 1.719 | 596 | 2.128 | 14.580 | 1.036 |
| | Junio | 66.876 | 32.892 | 16.517 | 14.754 | 1.763 | 653 | 1.976 | 13.880 | 958 |
| | Julio | 71.656 | 38.929 | 16.789 | 15.332 | 1.457 | 959 | 1.886 | 11.710 | 1.383 |
| Variación ene-jul 2019 / ene-jul 2018 (%) | | 6,7 | 5,6 | 11,2 | 12,3 | 1,3 | -22,3 | -0,6 | 10,8 | -26,3 |
| Variación jul. 2019 / jul. 2018 (%) | | 20,5 | 17,4 | 38,5 | 43,2 | 2,8 | -0,9 | 15,5 | 12,1 | 20,1 |
| Fuente: elaborado por Odepa con información INE. | | | | | | | | | | |
| Nota: (p) indica cifras provisorias. * Cifras rectificadas en relación con el boletín anterior | | | | | | | | | | |

| Cuadro 3 | | | | | | | | | | | |
|--|------------|----------------|-----------------|--------------------|---------------------|----------------------|---------------|------------------------|------------------|----------------------------|--|
| Beneficio de bovinos en mataderos | | | | | | | | | | | |
| Toneladas de carne en vara. Periodo 2013 - 2019 | | | | | | | | | | | |
| Año | Mes | Total | Novillos | Total vacas | Vacas gordas | Vacas carnaza | Bueyes | Toros y torunos | Vaquillas | Terneros y terneras | |
| 2013 | | 206.200 | 116.865 | 44.071 | 35.735 | 8.336 | 5.432 | 8.373 | 30.036 | 1.424 | |
| 2014 | | 224.111 | 118.026 | 52.356 | 41.253 | 11.102 | 6.405 | 9.155 | 36.050 | 2.119 | |
| 2015 | | 225.261 | 110.057 | 57.300 | 46.080 | 11.219 | 7.657 | 9.595 | 38.121 | 2.530 | |
| 2016 | | 215.267 | 105.006 | 52.976 | 45.760 | 7.216 | 6.881 | 8.853 | 39.314 | 2.235 | |
| 2017 | | 199.957 | 108.494 | 42.633 | 38.917 | 3.715 | 6.349 | 7.650 | 33.849 | 982 | |
| 2018 | | 201.044 | 114.462 | 40.515 | 37.172 | 3.342 | 4.093 | 8.128 | 32.705 | 1.142 | |
| 2018 | Ene-jul | 117.100 | 65.076 | 24.894 | 22.927 | 1.967 | 2.293 | 4.726 | 19.329 | 781 | |
| 2019 (p) | Ene-jul | 123.830 | 68.126 | 27.166 | 25.244 | 1.922 | 1.754 | 4.788 | 21.249 | 746 | |
| 2017 | Enero | 16.858 | 9.087 | 3.512 | 3.223 | 290 | 487 | 661 | 3.021 | 90 | |
| | Febrero | 15.850 | 8.106 | 3.480 | 3.212 | 268 | 528 | 689 | 2.945 | 102 | |
| | Marzo | 17.451 | 8.836 | 3.952 | 3.639 | 313 | 599 | 813 | 3.156 | 95 | |
| | Abril | 14.952 | 7.534 | 3.365 | 3.111 | 254 | 514 | 647 | 2.792 | 99 | |
| | Mayo | 19.286 | 9.458 | 4.653 | 4.293 | 359 | 612 | 784 | 3.650 | 128 | |
| | Junio | 17.584 | 9.452 | 4.009 | 3.650 | 358 | 525 | 619 | 2.892 | 88 | |
| | Julio | 15.889 | 8.771 | 3.395 | 3.070 | 324 | 634 | 494 | 2.514 | 82 | |
| | Agosto | 17.985 | 10.788 | 3.211 | 2.874 | 337 | 789 | 487 | 2.582 | 130 | |
| | Septiembre | 14.943 | 8.776 | 2.799 | 2.489 | 310 | 589 | 561 | 2.174 | 45 | |
| | Octubre | 15.604 | 9.193 | 3.124 | 2.802 | 322 | 411 | 576 | 2.261 | 40 | |
| | Noviembre | 16.485 | 8.764 | 3.814 | 3.520 | 294 | 352 | 659 | 2.860 | 36 | |
| | Diciembre | 17.070 | 9.731 | 3.320 | 3.034 | 286 | 309 | 660 | 3.003 | 47 | |
| 2018 (p) | Enero | 16.963 | 9.694 | 3.481 | 3.240 | 241 | 304 | 722 | 2.691 | 70 | |
| | Febrero | 15.641 | 8.979 | 2.985 | 2.737 | 248 | 298 | 657 | 2.604 | 118 | |
| | Marzo | 16.673 | 9.175 | 3.478 | 3.222 | 255 | 276 | 732 | 2.901 | 112 | |
| | Abril | 17.024 | 9.081 | 3.980 | 3.624 | 356 | 324 | 769 | 2.749 | 120 | |
| | Mayo | 17.809 | 9.422 | 4.029 | 3.744 | 285 | 334 | 672 | 3.187 | 165 | |
| | Junio | 17.204 | 9.418 | 3.871 | 3.579 | 292 | 358 | 631 | 2.811 | 114 | |
| | Julio | 15.786 | 9.307 | 3.071 | 2.782 | 289 | 397 | 544 | 2.386 | 81 | |
| | Agosto | 18.726 | 11.381 | 3.506 | 3.192 | 314 | 505 | 657 | 2.520 | 157 | |
| | Septiembre | 14.329 | 8.755 | 2.397 | 2.179 | 218 | 446 | 599 | 2.083 | 49 | |
| | Octubre | 17.698 | 10.287 | 3.451 | 3.144 | 306 | 384 | 760 | 2.776 | 39 | |
| | Noviembre | 16.328 | 9.247 | 3.214 | 2.931 | 282 | 259 | 749 | 2.807 | 52 | |
| | Diciembre | 16.863 | 9.715 | 3.054 | 2.799 | 255 | 206 | 636 | 3.190 | 62 | |
| 2019 (p) | Enero | 17.930 | 10.040 | 3.596 | 3.378 | 218 | 221 | 701 | 3.309 | 62 | |
| | Febrero | 15.986 | 9.008 | 3.147 | 2.954 | 192 | 238 | 663 | 2.857 | 74 | |
| | Marzo | 17.482 | 9.793 | 3.551 | 3.315 | 236 | 189 | 742 | 3.129 | 76 | |
| | Abril | 17.305 | 9.208 | 4.067 | 3.766 | 301 | 218 | 648 | 3.014 | 150 | |
| | Mayo | 19.372 | 10.341 | 4.647 | 4.306 | 341 | 243 | 727 | 3.271 | 144 | |
| | Junio | 17.337 | 9.081 | 4.099 | 3.743 | 356 | 261 | 676 | 3.093 | 128 | |
| | Julio | 18.417 | 10.655 | 4.060 | 3.783 | 277 | 383 | 630 | 2.576 | 112 | |
| Variación ene-jul 2019 / ene-jul 2018 (%) | | 5,7 | 4,7 | 9,1 | 10,1 | -2,3 | -23,5 | 1,3 | 9,9 | -4,5 | |
| Variación jul. 2019 / jul. 2018 (%) | | 16,7 | 14,5 | 32,2 | 36,0 | -4,1 | -3,5 | 15,9 | 8,0 | 38,0 | |

Fuente: elaborado por Odepa con información INE.

Nota: (p) indica cifras provisorias. * Cifras rectificadas en relación con el boletín anterior

Gráfico 1
Producción mensual de carne bovina
Período jul 2016 - jul 2019
(Toneladas en vara)



Gráfico 2
Peso promedio por categoría
Período jul 2018 - jul 2019
(Kilos en vara)



Fuente: elaborado por Odepa con información INE.

Nota: (p) indica cifras provisionarias.

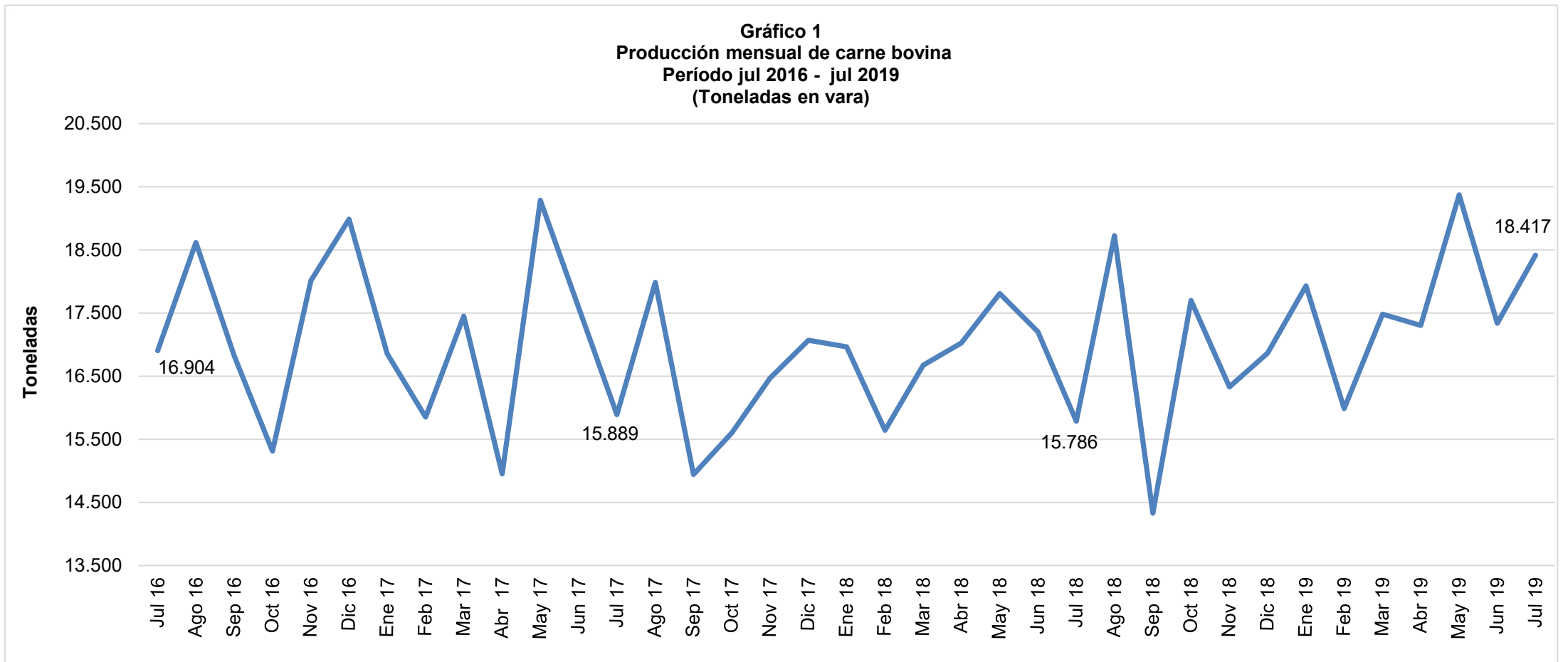
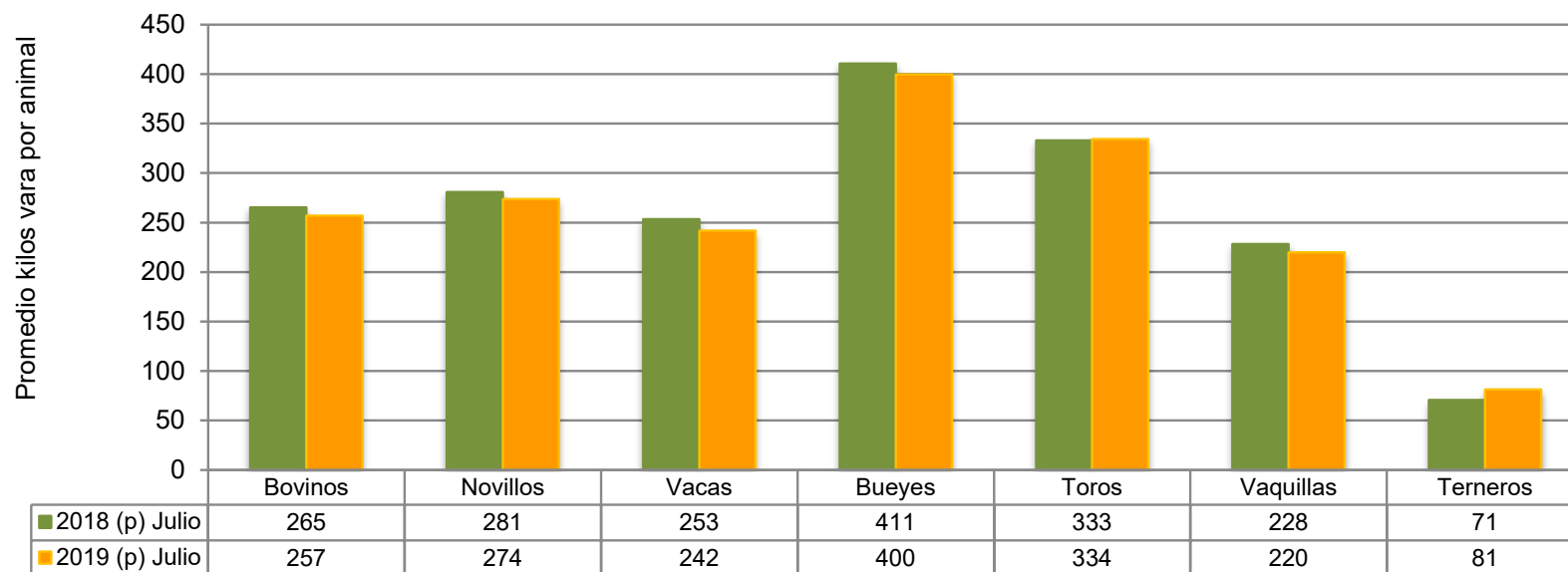
Gráfico 3
Beneficio de novillos y vacas y vaquillas
Período jul 2016- jul 2019
(Número de cabezas)

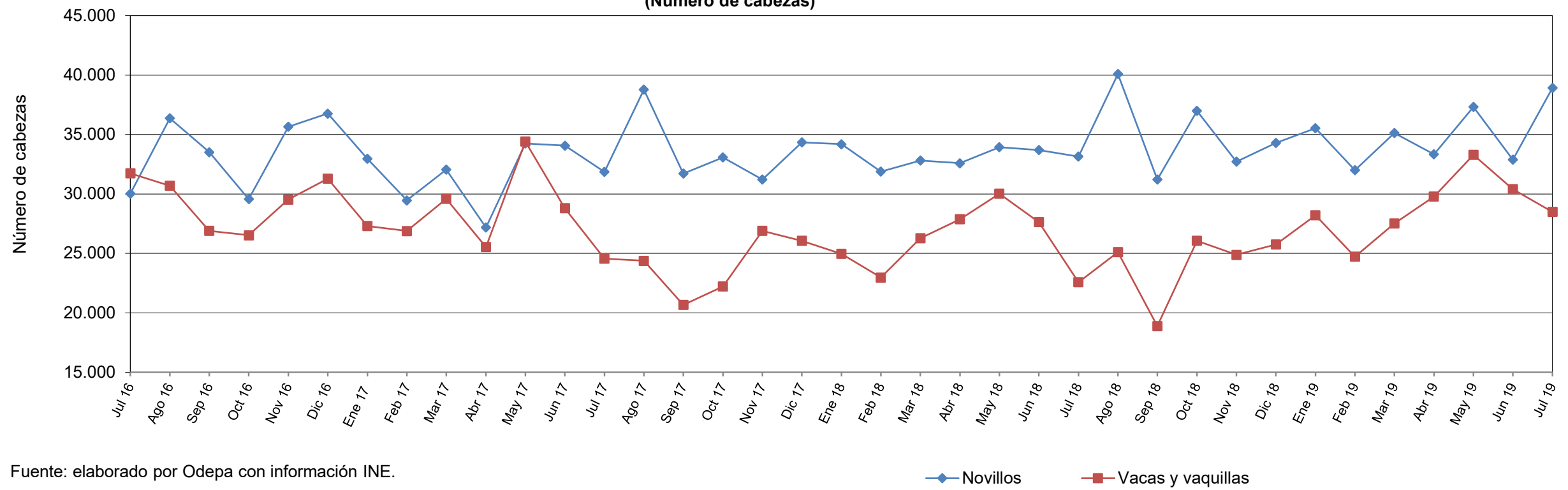

Fuente: elaborado por Odepa con información INE.

| Cuadro 4 | | | | | | |
|--|------------|----------------|----------------------------|-------------------|----------------|-------------------|
| Porcentaje de hembras faenadas respecto al número total de animales faenados | | | | | | |
| Periodo jul 2016 - jul 2019 | | | | | | |
| Año | Mes | Total | Total vacas ⁽¹⁾ | Participación (%) | Vaquillas | Participación (%) |
| 2013 | | 790.970 | 176.971 | 22,4 | 136.501 | 17,3 |
| 2014 | | 892.749 | 216.042 | 24,2 | 167.906 | 18,8 |
| 2015 | | 923.207 | 241.699 | 26,2 | 182.740 | 19,8 |
| 2016 | | 863.903 | 216.389 | 25,0 | 182.529 | 21,1 |
| 2017 | | 759.030 | 167.963 | 22,1 | 149.320 | 19,7 |
| 2018 | | 760.802 | 159.723 | 21,0 | 143.265 | 18,8 |
| 2018 | Ene-jul | 442.219 | 97.668 | 22,1 | 84.647 | 19,1 |
| 2019 (p) | Ene-jul | 471.755 | 108.640 | 23,0 | 93.776 | 19,9 |
| 2016 | Enero | 68.581 | 16.563 | 24,2 | 16.161 | 23,6 |
| | Febrero | 75.205 | 18.624 | 24,8 | 17.794 | 23,7 |
| | Marzo | 76.225 | 20.165 | 26,5 | 18.797 | 24,7 |
| | Abril | 75.446 | 22.226 | 29,5 | 16.733 | 22,2 |
| | Mayo | 75.528 | 21.727 | 28,8 | 16.088 | 21,3 |
| | Junio | 75.137 | 21.802 | 29,0 | 15.586 | 20,7 |
| | Julio | 68.207 | 17.787 | 26,1 | 13.943 | 20,4 |
| | Agosto | 78.914 | 17.707 | 22,4 | 12.981 | 16,4 |
| | Septiembre | 68.983 | 14.881 | 21,6 | 12.018 | 17,4 |
| | Octubre | 59.963 | 14.461 | 24,1 | 12.065 | 20,1 |
| | Noviembre | 69.141 | 15.108 | 21,9 | 14.425 | 20,9 |
| | Diciembre | 72.573 | 15.338 | 21,1 | 15.938 | 22,0 |
| 2017 | Enero | 63.981 | 13.938 | 21,8 | 13.356 | 20,9 |
| | Febrero | 60.335 | 13.810 | 22,9 | 13.074 | 21,7 |
| | Marzo | 66.200 | 15.633 | 23,6 | 13.963 | 21,1 |
| | Abril | 56.531 | 13.312 | 23,5 | 12.218 | 21,6 |
| | Mayo | 73.389 | 18.190 | 24,8 | 16.212 | 22,1 |
| | Junio | 66.649 | 15.821 | 23,7 | 12.976 | 19,5 |
| | Julio | 60.968 | 13.438 | 22,0 | 11.114 | 18,2 |
| | Agosto | 71.893 | 12.892 | 17,9 | 11.486 | 16,0 |
| | Septiembre | 55.919 | 11.167 | 20,0 | 9.508 | 17,0 |
| | Octubre | 58.414 | 12.250 | 21,0 | 9.969 | 17,1 |
| | Noviembre | 61.246 | 14.643 | 23,9 | 12.255 | 20,0 |
| | Diciembre | 63.505 | 12.869 | 20,3 | 13.189 | 20,8 |
| 2018 (p) | Enero* | 62.902 | 13.300 | 21,1 | 11.661 | 18,5 |
| | Febrero | 59.093 | 11.645 | 19,7 | 11.327 | 19,2 |
| | Marzo | 63.037 | 13.685 | 21,7 | 12.591 | 20,0 |
| | Abril | 64.600 | 15.721 | 24,3 | 12.153 | 18,8 |
| | Mayo | 68.040 | 15.951 | 23,4 | 14.078 | 20,7 |
| | Junio | 65.073 | 15.245 | 23,4 | 12.391 | 19,0 |
| | Julio | 59.474 | 12.121 | 20,4 | 10.446 | 17,6 |
| | Agosto | 74.954 | 14.078 | 18,8 | 11.021 | 14,7 |
| | Septiembre | 53.409 | 9.610 | 18,0 | 9.279 | 17,4 |
| | Octubre | 66.553 | 13.770 | 20,7 | 12.293 | 18,5 |
| | Noviembre | 60.842 | 12.616 | 20,7 | 12.261 | 20,2 |
| | Diciembre | 62.825 | 11.981 | 19,1 | 13.764 | 21,9 |
| 2019 (p) | Enero | 66.695 | 14.015 | 21,0 | 14.195 | 21,3 |
| | Febrero | 59.714 | 12.351 | 20,7 | 12.366 | 20,7 |
| | Marzo | 65.832 | 13.935 | 21,2 | 13.585 | 20,6 |
| | Abril | 66.608 | 16.328 | 24,5 | 13.460 | 20,2 |
| | Mayo | 74.374 | 18.705 | 25,1 | 14.580 | 19,6 |
| | Junio | 66.876 | 16.517 | 24,7 | 13.880 | 20,8 |
| | Julio | 71.656 | 16.789 | 23,4 | 11.710 | 16,3 |
| Variación jul 2019/jul 2018 (%) | | 20,5 | 38,5 | | 12,1 | |
| Variación acumulada ene-jul (%) | | 6,7 | 11,2 | | 10,8 | |

Fuente: elaborado por Odepa con información INE.

Nota: (p) indica cifras provisorias. (1) Incluye vacas gordas y vacas de camaza.

*Cifras rectificadas en relación con el boletín anterior

Cuadro 5
Precios promedios de novillo gordo a productor Región de Valparaíso a Región de Aysén. Período 2015 - 2019
(Pesos nominales de agosto sin IVA)

| Año | Mes | Nacional | Valparaíso | Metropolitana | Maule | Bío Bío | La Araucanía | Los Ríos | Los Lagos | Aysén |
|---|------------|-----------------|-------------------|----------------------|--------------|----------------|---------------------|-----------------|------------------|--------------|
| 2015 | | 1.163 | 1.099 | 1.173 | 1.181 | 1.170 | 1.224 | 936 | 1.075 | 1.013 |
| 2016 | | 1.243 | 1.155 | 1.247 | 1.278 | 1.262 | 1.286 | 1.007 | 1.151 | 1.165 |
| 2017 | | 1.311 | 1.275 | 1.324 | 1.333 | 1.325 | 1.357 | 1.111 | 1.230 | 1.152 |
| 2018 | | 1.227 | 1.184 | 1.259 | 1.255 | 1.254 | 1.259 | 1.018 | 1.136 | 1.120 |
| 2018 | Ene - ago | 1.226 | s/i | 1.262 | 1.261 | 1.252 | 1.259 | 1.029 | 1.131 | 1.063 |
| 2019 | Ene - ago | 1.163 | s/i | 1.199 | 1.213 | 1.212 | 1.178 | 978 | 1.053 | 1.016 |
| 2018 | Enero | 1.245 | 1.134 | 1.266 | 1.284 | 1.274 | 1.285 | 1.117 | 1.166 | 1.101 |
| | Febrero | 1.205 | 1.220 | 1.266 | 1.242 | 1.234 | 1.245 | 1.004 | 1.118 | 1.087 |
| | Marzo | 1.215 | 1.199 | 1.265 | 1.267 | 1.252 | 1.262 | 995 | 1.115 | 1.042 |
| | Abril | 1.210 | s/i | 1.305 | 1.258 | 1.225 | 1.246 | 992 | 1.118 | 1.016 |
| | Mayo | 1.215 | s/i | 1.260 | 1.271 | 1.245 | 1.242 | 900 | 1.097 | 1.026 |
| | Junio | 1.214 | s/i | 1.190 | 1.246 | 1.249 | 1.248 | 998 | 1.132 | 954 |
| | Julio | 1.249 | s/i | 1.277 | 1.270 | 1.261 | 1.267 | 1.057 | 1.156 | 1.182 |
| | Agosto | 1.242 | s/i | 1.237 | 1.248 | 1.258 | 1.275 | 1.048 | 1.152 | 1.223 |
| | Septiembre | 1.260 | s/i | 1.266 | 1.268 | 1.269 | 1.288 | 1.074 | 1.181 | 1.219 |
| | Octubre | 1.250 | s/i | 1.245 | 1.259 | 1.272 | 1.278 | 1.002 | 1.152 | 1.279 |
| | Noviembre | 1.227 | s/i | 1.271 | 1.235 | 1.274 | 1.253 | 1.025 | 1.132 | 1.230 |
| | Diciembre | 1.193 | s/i | 1.264 | 1.212 | 1.230 | 1.216 | 1.000 | 1.109 | 1.086 |
| 2019 | Enero | 1.151 | s/i | 1.217 | 1.227 | 1.158 | 1.163 | 981 | 1.059 | 1.048 |
| | Febrero | 1.113 | s/i | 1.245 | 1.199 | 1.184 | 1.110 | 910 | 1.008 | 996 |
| | Marzo | 1.102 | s/i | 1.211 | 1.166 | 1.152 | 1.113 | 834 | 993 | 933 |
| | Abril | 1.128 | s/i | 1.171 | 1.199 | 1.170 | 1.173 | 892 | 991 | 957 |
| | Mayo | 1.142 | s/i | 1.224 | 1.186 | 1.179 | 1.171 | 921 | 1.019 | 928 |
| | Junio | 1.175 | s/i | 1.181 | 1.195 | 1.219 | 1.196 | 935 | 1.092 | 955 |
| | Julio | 1.226 | s/i | 1.180 | 1.238 | 1.253 | 1.264 | 1.052 | 1.160 | 1.059 |
| | Agosto | 1.259 | s/i | 1.193 | 1.275 | 1.279 | 1.322 | 1.118 | 1.170 | 1.191 |
| Variación ene- ago 2019 / ene-ago 2018 (%) | | -5,1 | s/i | -4,9 | -3,8 | -3,2 | -6,5 | -4,9 | -6,9 | -4,5 |

Fuente: elaborado por Odepa con información Afech A.G.

s/i Dato no informado

Cuadro 6
Precios medios de novillo gordo a productor Región de Valparaíso a Región de Aysén. Período 2015 - 2019
(Pesos reales de ago sin IVA)

| Año | Mes | Nacional | Valparaíso | Metropolitana | Maule | Bío Bío | La Araucanía | Los Ríos | Los Lagos | Aysén |
|--|------------|-----------------|-------------------|----------------------|--------------|----------------|---------------------|-----------------|------------------|--------------|
| 2015 | | 1.280 | 1.227 | 1.310 | 1.318 | 1.306 | 1.365 | 1.044 | 1.200 | 1.129 |
| 2016 | | 1.317 | 1.241 | 1.340 | 1.373 | 1.356 | 1.382 | 1.082 | 1.237 | 1.251 |
| 2017 | | 1.385 | 1.341 | 1.399 | 1.407 | 1.399 | 1.433 | 1.173 | 1.300 | 1.216 |
| 2018 | | 1.266 | 1.164 | 1.299 | 1.294 | 1.293 | 1.298 | 1.050 | 1.172 | 1.155 |
| 2018 (p) | Ene-ago | 1.269 | 1.167 | 1.304 | 1.307 | 1.295 | 1.305 | 1.051 | 1.173 | 1.118 |
| 2019 (p) | Ene-ago | 1.175 | s/i | 1.216 | 1.224 | 1.212 | 1.202 | 966 | 1.073 | 1.019 |
| 2018 (p) | Enero | 1.302 | 1.183 | 1.324 | 1.343 | 1.332 | 1.344 | 1.168 | 1.219 | 1.151 |
| | Febrero | 1.255 | 1.268 | 1.318 | 1.293 | 1.285 | 1.297 | 1.045 | 1.164 | 1.132 |
| | Marzo | 1.264 | 1.049 | 1.316 | 1.319 | 1.303 | 1.313 | 1.036 | 1.161 | 1.084 |
| | Abril | 1.257 | s/i | 1.355 | 1.306 | 1.272 | 1.294 | 1.030 | 1.161 | 1.055 |
| | Mayo | 1.258 | s/i | 1.304 | 1.315 | 1.289 | 1.286 | 932 | 1.136 | 1.062 |
| | Junio | 1.253 | s/i | 1.229 | 1.286 | 1.289 | 1.288 | 1.030 | 1.169 | 984 |
| | Julio | 1.288 | s/i | 1.316 | 1.310 | 1.300 | 1.306 | 1.090 | 1.192 | 1.219 |
| | Agosto | 1.276 | s/i | 1.271 | 1.282 | 1.292 | 1.310 | 1.077 | 1.184 | 1.256 |
| | Septiembre | 1.293 | s/i | 1.299 | 1.301 | 1.302 | 1.321 | 1.102 | 1.212 | 1.250 |
| | Octubre | 1.278 | s/i | 1.273 | 1.287 | 1.300 | 1.306 | 1.025 | 1.178 | 1.307 |
| | Noviembre | 1.250 | s/i | 1.295 | 1.258 | 1.298 | 1.277 | 1.044 | 1.153 | 1.253 |
| | Diciembre | 1.216 | s/i | 1.287 | 1.235 | 1.253 | 1.239 | 1.018 | 1.129 | 1.106 |
| 2019 (p) | Enero | 1.173 | s/i | 1.240 | 1.251 | 1.181 | 1.186 | 1.000 | 1.080 | 1.068 |
| | Febrero | 1.134 | s/i | 1.269 | 1.222 | 1.206 | 1.130 | 926 | 1.027 | 1.014 |
| | Marzo | 1.122 | s/i | 1.233 | 1.188 | 1.172 | 1.133 | 849 | 1.011 | 950 |
| | Abril | 1.144 | s/i | 1.186 | 1.215 | 1.185 | 1.189 | 904 | 1.004 | 970 |
| | Mayo | 1.154 | s/i | 1.237 | 1.199 | 1.191 | 1.183 | 930 | 1.030 | 938 |
| | Junio | 1.180 | s/i | 1.187 | 1.201 | 1.224 | 1.202 | 939 | 1.097 | 959 |
| | Julio | 1.231 | s/i | 1.185 | 1.243 | 1.258 | 1.269 | 1.056 | 1.165 | 1.064 |
| | Agosto | 1.262 | s/i | 1.195 | 1.277 | 1.281 | 1.325 | 1.120 | 1.172 | 1.193 |
| Variación ene-ago 2019 / ene-ago 2018 (%) | | -7,4 | s/i | -6,7 | -6,3 | -6,4 | -7,9 | -8,1 | -8,5 | -8,8 |

Fuente: elaborado por Odepa con información Afech A.G.

Nota: (p) indica cifras provisorias.

Gráfico 5
Precio promedio de novillo gordo a productor en la Región de Los Lagos
Período ago 2016 - ago 2019
(En pesos reales de julio 2019)

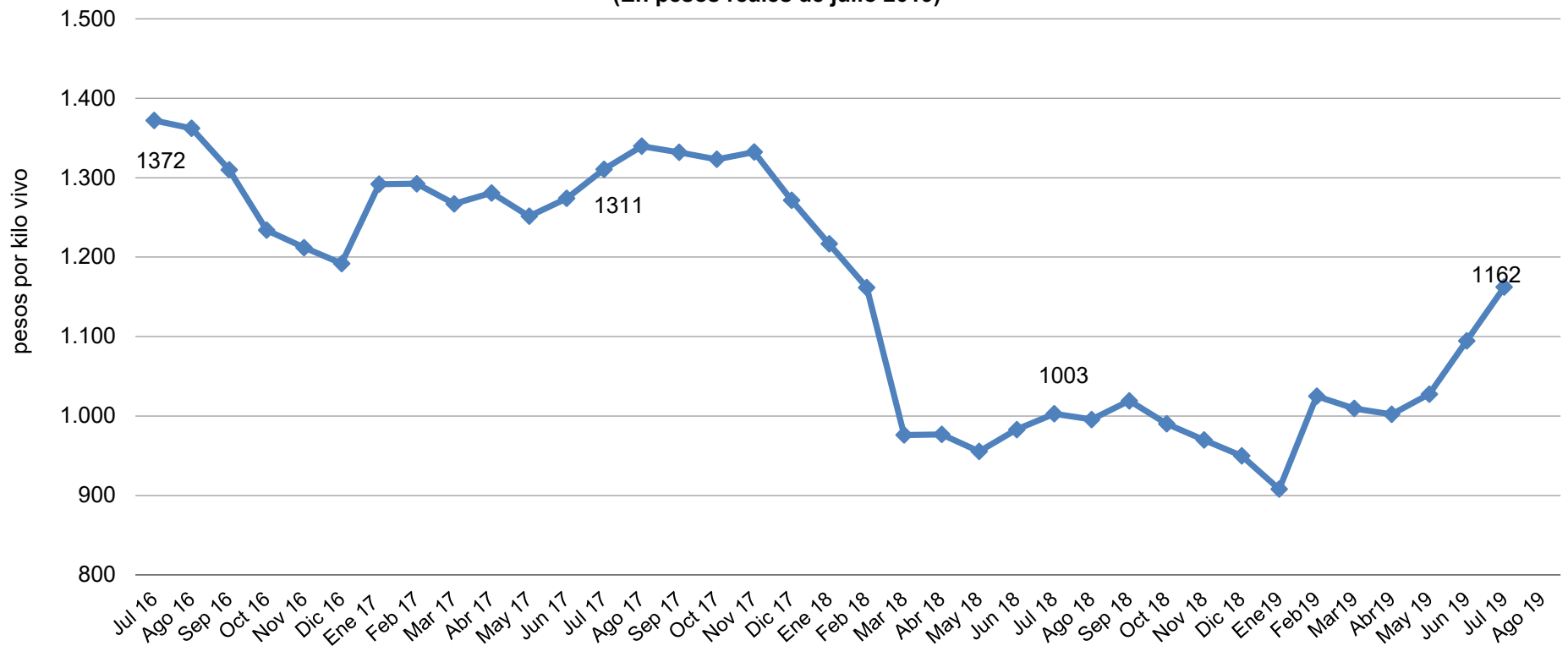

Fuente: elaborado por Odepa con información de Afech A.G.

Gráfico 4
Precio promedio de novillo gordo a productor en la Región de Los Lagos
Período ago 2016 - ago 2019
(Pesos nominales sin IVA)

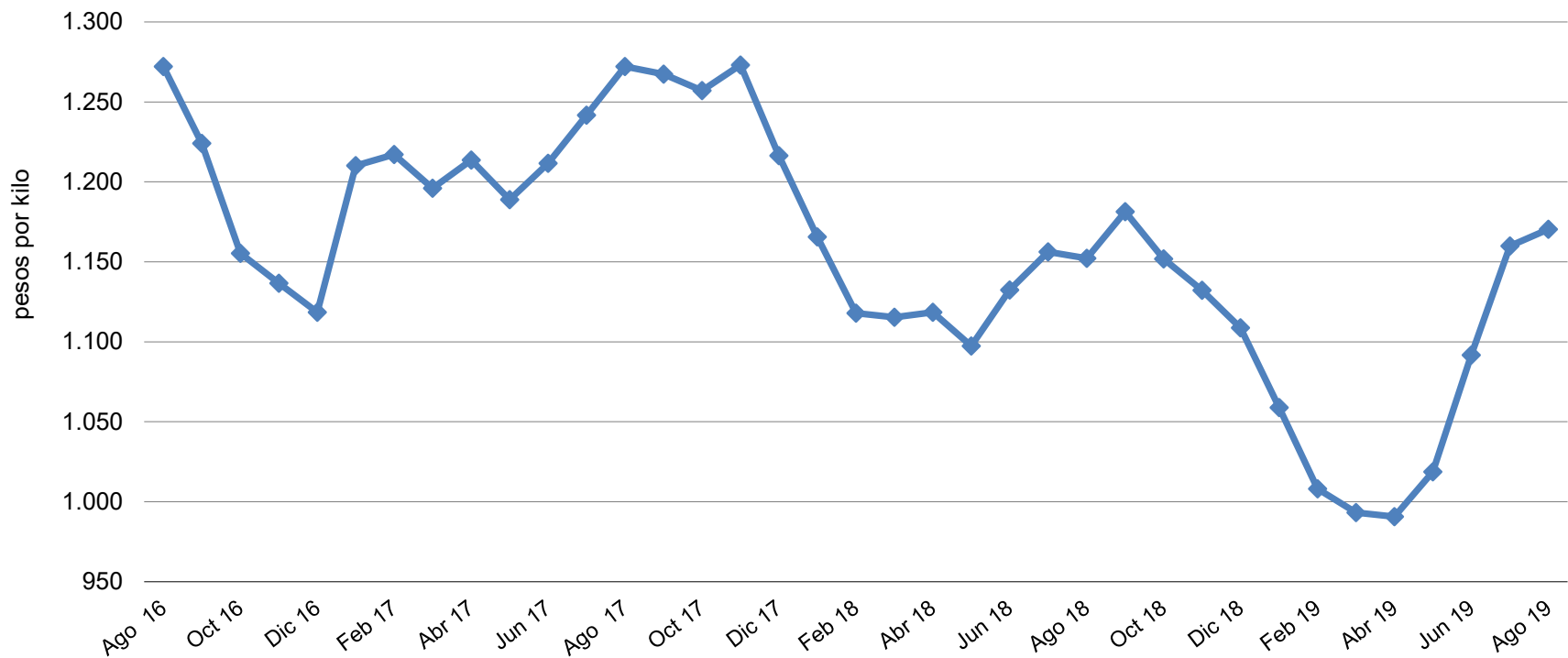

Fuente: elaborado por Odepa con información de Afech A G

Gráfico 6
Precio nominal promedio nacional del ganado bovino para faena
Período ago 2018 - ago 2019
(Pesos por kilo vivo)

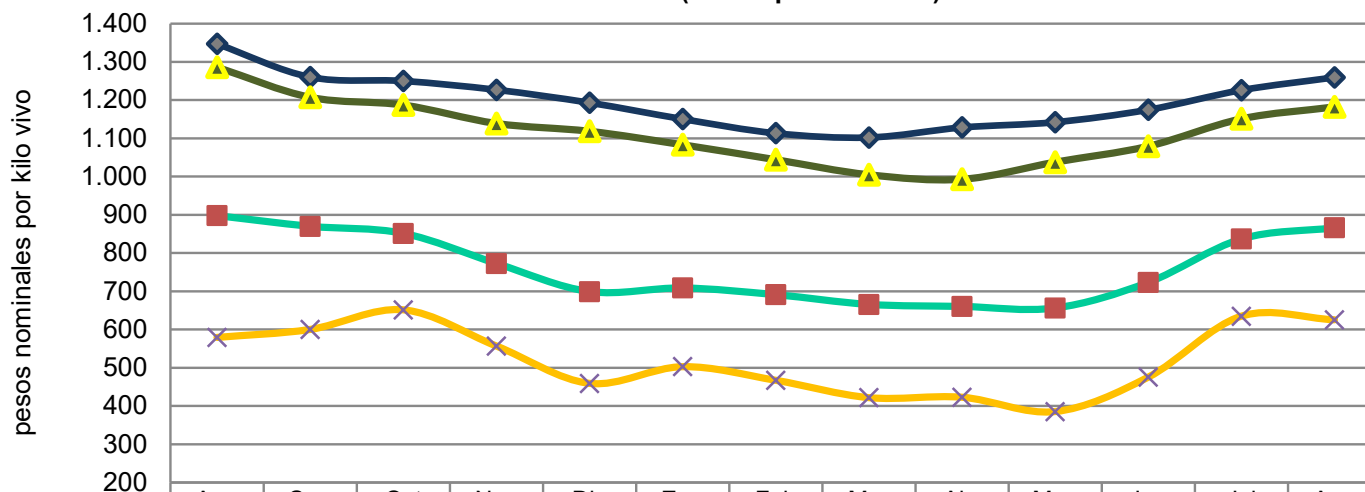

| | Ago | Sep | Oct | Nov | Dic | Ene | Feb | Mar | Abr | May | Jun | Jul | Ago |
|------------------|-------|-------|-------|-------|-------|-------|-------|-------|-------|-------|-------|-------|-------|
| ◆ Novillo gordo | 1.347 | 1.260 | 1.250 | 1.227 | 1.193 | 1.151 | 1.113 | 1.102 | 1.128 | 1.142 | 1.175 | 1.226 | 1.259 |
| ■ Vaca gorda | 898 | 870 | 852 | 773 | 699 | 709 | 691 | 666 | 661 | 656 | 723 | 837 | 866 |
| ▲ Vaquilla gorda | 1.286 | 1.207 | 1.187 | 1.139 | 1.119 | 1.083 | 1.044 | 1.005 | 993 | 1.038 | 1.079 | 1.151 | 1.182 |
| × Vaca carnaza | 579 | 600 | 652 | 557 | 459 | 503 | 467 | 422 | 423 | 386 | 475 | 635 | 626 |

Fuente: elaborado por Odepa con información de Afech A.G.

Gráfico 7
Precio nominal promedio nacional del ganado bovino para engorda y crianza
Período ago 2018 - ago 2019
(Pesos de kilo vivo)

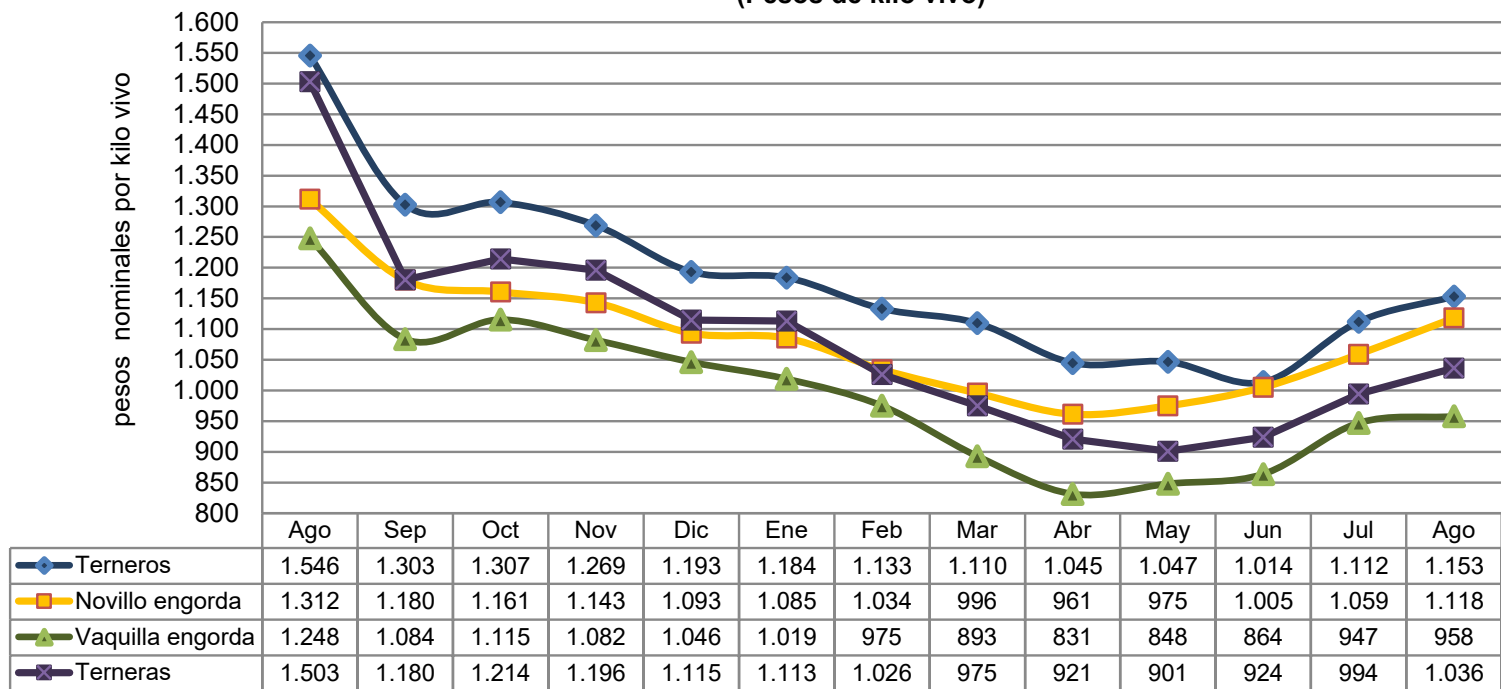

Fuente: elaborado por Odepa con información de Afech A.G.

Gráfico 8
Evolución mensual del precio real de la carne en vara categoría "V"
Santiago - precios de julio 2019
Período enero 2015 - enero 2019
(Pesos por kilo)

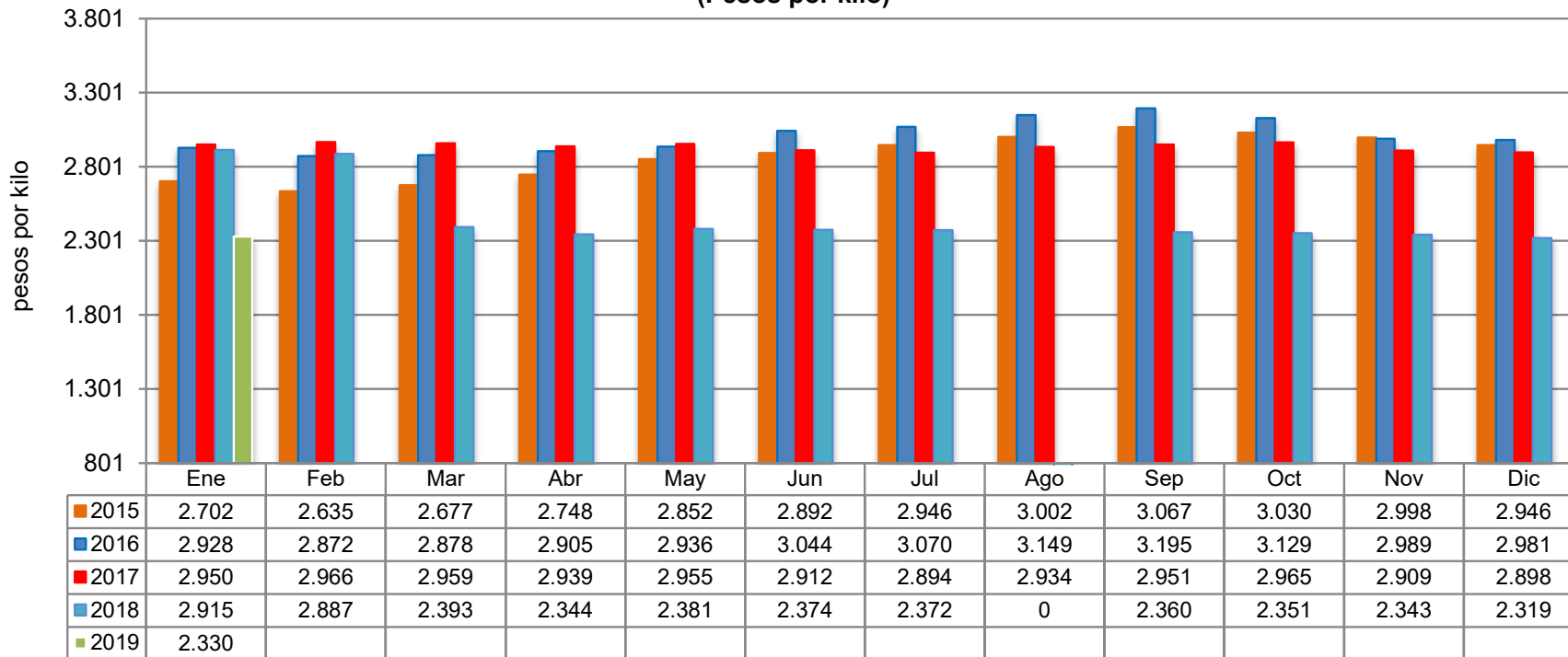

Fuente: Odepa.

Cuadro 7
Exportaciones de carne de bovino por destino

| País de destino | Cantidad (toneladas) | | | | Valor (miles de USD FOB) | | | | | USD/tonelada | | |
|--------------------|----------------------|--------------|---------------|----------------|--------------------------|---------------|---------------|----------------|----------------|--------------|--------------|----------------|
| | 2018 | Ene - ago | | | 2018 | Ene - ago | | | | Ene - ago | | |
| | | 2018 | 2019 | Var. 19/18 (%) | | 2018 | 2019 | Var. 19/18 (%) | Part. 2019 (%) | 2018 | 2019 | Var. 19/18 (%) |
| China | 6.059 | 3.977 | 9.825 | 147 | 21.859 | 14.537 | 36.375 | 150,2 | 74,2 | 3.655 | 3.702 | 1,3 |
| Canadá | 1.626 | 1.096 | 936 | -14,6 | 6.498 | 4.609 | 3.810 | -17,3 | 7,8 | 4.205 | 4.071 | -3,2 |
| Cuba | 646 | 464 | 874 | 88,4 | 2.422 | 1.801 | 2.978 | 65,4 | 6,1 | 3.881 | 3.407 | -12,2 |
| España | 165 | 100 | 156 | 56 | 3.326 | 2.026 | 2.536 | 25,2 | 5,2 | 20.260 | 16.256 | -19,8 |
| Corea del Sur | 503 | 363 | 302 | -16,8 | 2.095 | 1.503 | 1.179 | -21,6 | 2,4 | 4.140 | 3.904 | -5,7 |
| Alemania | 68 | 36 | 48 | 33,3 | 1.339 | 829 | 848 | 2,3 | 1,7 | 23.028 | 17.667 | -23,3 |
| Reino Unido | 20 | 10 | 20 | 100 | 323 | 132 | 461 | 249,2 | 0,9 | 13.200 | 23.050 | 74,6 |
| Estados Unidos | 18 | 0 | 19 | | 141 | 3 | 137 | 4466,7 | 0,3 | | 7.211 | |
| Francia | 12 | 7 | 6 | -14,3 | 255 | 119 | 135 | 13,4 | 0,3 | 17.000 | 22.500 | 32,4 |
| Hong Kong | 18 | 10 | 32 | 220 | 77 | 42 | 125 | 197,6 | 0,3 | 4.200 | 3.906 | -7,0 |
| SUB - TOTAL | 9.135 | 6.063 | 12.218 | 101,5 | 38.335 | 25.601 | 48.584 | 89,8 | 99 | 4.222 | 3.976 | -5,8 |
| OTROS PAÍSES | 403 | 386 | 66 | -82,9 | 2.366 | 2.225 | 467 | -79 | 1 | 5.764 | 7.076 | 22,8 |
| TOTAL | 9.538 | 6.449 | 12.284 | 90,5 | 40.701 | 27.826 | 49.051 | 76,3 | 100 | 4.315 | 3.993 | -7,5 |

Fuente: elaborado por Odepa con registros del Servicio Nacional de Aduanas.
Nota: cifras sujetas a actualizaciones.

| Cuadro 8 | | | | | | | | |
|---|----------|--|----------------------|----------------|-----------------|-----------------------|-----------------|-----------------|
| Exportaciones de carne de bovino por principales productos y destinos | | | | | | | | |
| País de destino | Código | Producto | Cantidad (toneladas) | | | Valor (miles USD FOB) | | |
| | | | 2018 | Ene - ago | | 2018 | Ene - ago | |
| | | | | 2018 | 2019 | | 2018 | 2019 |
| Alemania | 02012000 | Carne bovina en trozos sin deshuesar, fresca o refrigerada | 1,8 | 0,6 | 1,3 | 28,7 | 9,1 | 21,1 |
| China | | | 0,0 | 0,0 | 45,5 | 0,0 | 0,0 | 146,1 |
| España | | | 13,1 | 8,5 | 10,3 | 317,3 | 208,5 | 255,1 |
| Estados Unidos | | | 0,0 | 0,0 | 0,2 | 0,1 | 0,1 | 12,3 |
| Francia | | | 0,7 | 0,6 | 0,3 | 12,9 | 11,0 | 11,5 |
| Reino Unido | | | 0,9 | 0,3 | 0,6 | 13,7 | 4,3 | 18,0 |
| Suecia | | | 0,0 | 0,0 | 0,0 | 0,0 | 0,0 | 0,8 |
| Subtotal | | | 16,5 | 10,0 | 58,1 | 372,7 | 233,1 | 464,9 |
| Alemania | 02013000 | Carne bovina deshuesada fresca o refrigerada (total) | 66,5 | 35,5 | 46,6 | 1.310,4 | 820,1 | 826,4 |
| Brasil | | | 44,8 | 44,8 | 0,0 | 217,8 | 217,8 | 0,0 |
| Canadá | | | 2,1 | 1,5 | 1,0 | 22,5 | 15,7 | 13,1 |
| China | | | 0,0 | 0,0 | 0,6 | 0,0 | 0,0 | 2,5 |
| España | | | 151,5 | 91,3 | 74,9 | 3.005,5 | 1.813,7 | 1.849,5 |
| Estados Unidos | | | 17,8 | 0,3 | 18,7 | 139,5 | 3,0 | 124,6 |
| Francia | | | 11,4 | 6,3 | 6,1 | 242,5 | 108,1 | 123,7 |
| Perú | | | 0,4 | 0,4 | 0,3 | 7,3 | 7,3 | 4,6 |
| Reino Unido | | | 19,6 | 9,9 | 19,2 | 309,2 | 127,6 | 442,9 |
| Suecia | | | 2,9 | 2,9 | 2,1 | 83,8 | 83,8 | 48,4 |
| Suiza | | | 2,6 | 1,6 | 1,1 | 108,1 | 64,9 | 69,2 |
| Subtotal | | | 319,7 | 194,4 | 170,5 | 5.446,7 | 3.262,1 | 3.504,8 |
| China | 02022000 | Carne bovina los demás cortes (trozos) sin deshuesar, congeladas | 4.500,7 | 2.930,0 | 6.479,3 | 14.092,6 | 9.184,6 | 21.001,1 |
| Corea del Sur | | | 317,2 | 233,7 | 194,6 | 1.192,4 | 879,4 | 685,5 |
| Costa Rica | | | 19,1 | 19,1 | 0,3 | 78,2 | 78,2 | 3,0 |
| Cuba | | | 2,3 | 2,3 | 0,0 | 10,3 | 10,3 | 0,0 |
| España | | | 0,2 | 0,2 | 0,0 | 3,3 | 3,3 | 0,0 |
| Holanda | | | 3,4 | 2,1 | 0,0 | 25,6 | 14,7 | 0,0 |
| Hong Kong | | | 0,0 | 0,0 | 16,9 | 0,0 | 0,0 | 58,5 |
| Japón | | | 0,0 | 0,0 | 0,0 | 0,2 | 0,2 | 0,7 |
| México | | | 0,0 | 0,0 | 0,3 | 0,0 | 0,0 | 0,4 |
| Perú | | | 0,1 | 0,0 | 0,0 | 1,4 | 0,4 | 0,3 |
| Subtotal | | | 4.843,0 | 3.187,4 | 6.691,4 | 15.403,8 | 10.171,1 | 21.749,5 |
| Canadá | 02023000 | Carne bovina deshuesada congelada (total) | 1.624,2 | 1.094,3 | 934,8 | 6.475,6 | 4.593,4 | 3.796,8 |
| China | | | 1.522,3 | 1.011,0 | 3.299,2 | 7.648,3 | 5.235,0 | 15.225,5 |
| Colombia | | | 68,9 | 68,9 | 18,5 | 371,5 | 371,5 | 76,4 |
| Corea del Sur | | | 186,2 | 128,9 | 107,4 | 902,7 | 623,9 | 493,7 |
| Costa Rica | | | 175,7 | 175,7 | 19,5 | 890,7 | 890,7 | 111,8 |
| Cuba | | | 643,9 | 461,7 | 874,3 | 2.411,9 | 1.790,4 | 2.977,6 |
| España | | | 0,0 | 0,0 | 70,8 | 0,0 | 0,0 | 431,8 |
| Estados Unidos | | | 0,3 | 0,0 | 0,0 | 1,5 | 0,0 | 0,0 |
| Holanda | | | 40,0 | 32,6 | 0,0 | 261,9 | 207,2 | 0,0 |
| Hong Kong | | | 17,6 | 9,6 | 15,3 | 76,8 | 42,0 | 66,3 |
| Japón | | | 7,4 | 7,4 | 20,4 | 68,1 | 68,1 | 123,4 |
| México | | | 2,8 | 0,8 | 0,0 | 6,2 | 1,8 | 0,0 |
| Perú | | | 8,8 | 5,2 | 3,5 | 76,2 | 48,9 | 29,1 |
| Terr. británico en América | | | 0,2 | 0,2 | 0,0 | 1,9 | 1,9 | 0,0 |
| Terr. francés en Australia | 24,5 | 24,5 | 0,0 | 167,0 | 167,0 | 0,0 | | |
| Subtotal | | | 4.322,8 | 3.020,8 | 5.363,5 | 19.360,2 | 14.041,8 | 23.332,3 |
| China | 02021000 | Carne bovina en canales o medias canales, congeladas | 36,0 | 36,0 | 0,0 | 117,9 | 117,9 | 0,0 |
| Subtotal | | | 36,0 | 36,0 | 0,0 | 117,9 | 117,9 | 0,0 |
| Total general | | | 9.538,0 | 6.448,7 | 12.283,5 | 40.701,3 | 27.825,9 | 49.051,5 |

Fuente: elaborado por Odepa con información del Servicio Nacional de Aduanas.
Nota: cifras sujetas a actualizaciones.

| Cuadro 9 | | | | | | | | |
|--|---------------|---|-----------------------------|------------------|----------------|------------------------------|------------------|----------------|
| Exportaciones de subproductos bovinos por tipo y destinos | | | | | | | | |
| País de destino | Código | Producto | Cantidad (toneladas) | | | Valor (miles USD FOB) | | |
| | | | 2018 | Ene - ago | | 2018 | Ene - ago | |
| | | | | 2018 | 2019 | | 2018 | 2019 |
| Corea del Sur | 02062100 | Despojos comestibles, lenguas de bovinos congeladas | 14,8 | 9,5 | 3,5 | 107,0 | 74,6 | 20,8 |
| Costa Rica | | | 6,0 | 6,0 | 0,0 | 46,2 | 46,2 | 0,0 |
| Francia | | | 0,6 | 0,6 | 0,0 | 3,9 | 3,9 | 0,0 |
| Japón | | | 293,8 | 194,1 | 244,8 | 2.276,4 | 1.499,3 | 1.905,6 |
| México | | | 6,5 | 6,5 | 0,0 | 48,2 | 48,2 | 0,0 |
| Subtotal | | | | | 321,7 | 216,7 | 248,3 | 2.481,8 |
| China | 02062900 | Los demás despojos comestibles de bovinos, congelados | 0,0 | 0,0 | 38,4 | 0,0 | 0,0 | 114,1 |
| Corea del Sur | | | 210,3 | 137,2 | 263,4 | 605,9 | 400,7 | 711,6 |
| Hong Kong | | | 176,3 | 133,3 | 207,2 | 493,4 | 379,7 | 597,0 |
| Japón | | | 146,9 | 102,9 | 134,3 | 777,6 | 514,3 | 792,1 |
| México | | | 144,1 | 98,4 | 92,7 | 253,0 | 163,5 | 158,2 |
| Perú | | | 81,6 | 61,3 | 20,0 | 124,0 | 88,9 | 26,4 |
| Subtotal | | | 759,1 | 532,9 | 756,1 | 2.253,9 | 1.547,1 | 2.399,5 |
| Costa Rica | 16025000 | Las demás preparaciones de bovinos, incluidas las mezclas | 10,0 | 10,0 | 10,0 | 56,4 | 56,4 | 56,1 |
| Cuba | | | 562,1 | 401,5 | 485,9 | 1.578,9 | 1.121,3 | 1.356,4 |
| Ecuador | | | 0,0 | 0,0 | 48,0 | 0,0 | 0,0 | 177,6 |
| Perú | | | 36,6 | 17,3 | 9,6 | 182,1 | 93,1 | 34,4 |
| Senegal | | | 48,0 | 23,9 | 23,9 | 86,5 | 43,0 | 52,5 |
| Terr. francés en Australia | | | 1,5 | 1,5 | 0,0 | 7,0 | 7,0 | 0,0 |
| Subtotal | | | 658,3 | 454,2 | 577,4 | 1.910,9 | 1.320,9 | 1.677,1 |
| Total general | | | 1.739,1 | 1.203,9 | 1.581,9 | 6.646,6 | 4.540,2 | 6.003,0 |

Fuente: elaborado por Odepa con información del Servicio Nacional de Aduanas.
Nota: cifras sujetas a actualizaciones.

| Cuadro 10 | | | | | | | | |
|---|----------|--|----------------------|----------------|----------------|-----------------------|-----------------|----------------|
| Chile. Exportaciones de cuero por productos y destino | | | | | | | | |
| País de destino | Código | Producto | Cantidad (toneladas) | | | Valor (miles USD FOB) | | |
| | | | 2018 | Ene - ago | | 2018 | Ene - ago | |
| | | | | 2018 | 2019 | | 2018 | 2019 |
| China | 41012000 | Cueros y pieles enteras, en bruto, de bovinos y equinos hasta 8 kg secas, 10 kg para salados secos y 16 kg para los frescos, salados verdes (húmedos) o conservados de otro modo | 17,3 | 0,0 | 0,0 | 66,4 | 0,0 | 0,0 |
| Subtotal | | | 17,3 | 0,0 | 0,0 | 66,4 | 0,0 | 0,0 |
| Bélgica | 41015000 | Cueros y pieles enteras, en bruto, de bovinos y equinos de peso unitario > a 16 kg | 75,6 | 75,6 | 49,6 | 80,3 | 80,3 | 19,3 |
| Bosnia - Herzegovina | | | 157,9 | 133,3 | 0,0 | 183,8 | 159,3 | 0,0 |
| China | | | 199,3 | 80,5 | 1.771,7 | 192,2 | 103,9 | 1.011,1 |
| Croacia | | | 58,2 | 58,2 | 0,0 | 73,3 | 73,3 | 0,0 |
| España | | | 68,4 | 68,4 | 0,0 | 63,7 | 63,7 | 0,0 |
| Estados Unidos | | | 0,0 | 0,0 | 58,8 | 0,0 | 0,0 | 33,2 |
| Haití | | | 0,0 | 0,0 | 24,3 | 0,0 | 0,0 | 14,9 |
| Indonesia | | | 0,0 | 0,0 | 68,4 | 0,0 | 0,0 | 26,9 |
| Italia | | | 1.939,2 | 1.357,1 | 1.651,7 | 2.434,9 | 1.754,2 | 1.370,0 |
| Japón | | | 21,1 | 21,1 | 0,0 | 26,9 | 26,9 | 0,0 |
| México | | | 1.280,1 | 701,9 | 1.222,8 | 1.473,8 | 885,3 | 901,7 |
| Perú | | | 0,0 | 0,0 | 24,0 | 0,0 | 0,0 | 15,7 |
| Polonia | | | 44,2 | 23,0 | 0,0 | 63,4 | 37,5 | 0,0 |
| Portugal | | | 215,8 | 195,7 | 20,2 | 303,5 | 274,9 | 11,5 |
| Tailandia | | | 680,5 | 417,3 | 501,6 | 686,3 | 485,5 | 208,4 |
| Turquía | 158,1 | 158,1 | 0,0 | 190,5 | 190,5 | 0,0 | | |
| Subtotal | | | 4.898,2 | 3.290,1 | 5.393,2 | 5.772,5 | 4.134,9 | 3.612,8 |
| Alemania | 41041100 | Cueros y pieles curtidos de bovinos o equinos, en estado húmedo (incluido el <i>wet blue</i> , plena flor sin dividir; divididos con la flor) | 35,5 | 17,9 | 0,0 | 79,0 | 41,6 | 0,0 |
| Brasil | | | 434,8 | 386,0 | 80,0 | 1.179,4 | 1.065,8 | 124,7 |
| China | | | 444,7 | 328,8 | 198,5 | 1.010,9 | 851,3 | 171,1 |
| Colombia | | | 40,1 | 20,1 | 46,2 | 169,9 | 81,3 | 164,2 |
| España | | | 34,2 | 16,3 | 16,6 | 69,2 | 34,1 | 26,4 |
| Estados Unidos | | | 0,0 | 0,0 | 19,7 | 0,0 | 0,0 | 30,4 |
| Haití | | | 74,7 | 36,5 | 57,8 | 186,7 | 102,8 | 106,4 |
| Holanda | | | 22,4 | 22,4 | 0,0 | 53,7 | 53,7 | 0,0 |
| Hong Kong | | | 65,7 | 65,7 | 0,0 | 301,9 | 301,9 | 0,0 |
| India | | | 43,8 | 43,8 | 0,1 | 135,6 | 135,6 | 0,1 |
| Italia | | | 2.795,3 | 2.008,2 | 1.289,9 | 6.181,6 | 4.614,5 | 2.118,3 |
| Japón | | | 21,7 | 21,7 | 0,0 | 100,0 | 100,0 | 0,0 |
| México | | | 65,0 | 65,0 | 0,0 | 131,7 | 131,7 | 0,0 |
| Pakistán | | | 3,6 | 3,6 | 0,0 | 10,6 | 10,6 | 0,0 |
| Portugal | | | 39,4 | 23,0 | 3,7 | 129,0 | 89,7 | 8,2 |
| Reino Unido | | | 22,7 | 22,7 | 67,3 | 50,0 | 50,0 | 96,0 |
| Taiwán | | | 34,2 | 34,2 | 0,0 | 37,5 | 37,5 | 0,0 |
| Túnez | | | 0,0 | 0,0 | 11,7 | 0,0 | 0,0 | 128,7 |
| Turquía | 23,2 | 23,2 | 3,1 | 84,0 | 84,0 | 6,4 | | |
| Vietnam | 0,0 | 0,0 | 228,0 | 0,0 | 0,0 | 185,2 | | |
| Subtotal | | | 4.201,0 | 3.139,3 | 2.022,5 | 9.910,6 | 7.786,0 | 3.166,2 |
| Brasil | 41041900 | Los demás cueros y pieles curtidos de bovinos o equinos, en estado húmedo (incluido el <i>wet blue</i>) | 26,7 | 26,7 | 0,0 | 72,8 | 72,8 | 0,0 |
| China | | | 588,5 | 459,8 | 627,4 | 640,3 | 524,1 | 528,6 |
| Colombia | | | 0,2 | 0,2 | 0,0 | 4,5 | 4,5 | 0,0 |
| Hong Kong | | | 26,0 | 26,0 | 0,0 | 26,9 | 26,9 | 0,0 |
| Italia | | | 23,4 | 23,4 | 0,0 | 95,5 | 95,5 | 0,0 |
| Taiwán | | | 281,4 | 128,6 | 0,0 | 271,0 | 131,0 | 0,0 |
| Turquía | | | 0,0 | 0,0 | 14,0 | 0,0 | 0,0 | 9,8 |
| Vietnam | 51,3 | 51,3 | 103,1 | 52,8 | 52,8 | 88,4 | | |
| Subtotal | | | 997,3 | 715,8 | 744,6 | 1.163,8 | 907,6 | 626,8 |
| Total general | | | 10.113,9 | 7.145,2 | 8.160,3 | 16.913,3 | 12.828,5 | 7.405,8 |

Fuente: elaborado por Odepa con información del Servicio Nacional de Aduanas.

Nota: cifras sujetas a actualizaciones.

Cuadro 11
Importaciones de carne de bovino por origen

| País de origen | Cantidad (toneladas) | | | | Valor (miles de USD CIF) | | | | | USD/tonelada | | |
|--------------------|----------------------|----------------|----------------|----------------|--------------------------|----------------|----------------|----------------|----------------|--------------|--------------|----------------|
| | 2018 | Ene - ago | | | 2018 | Ene - ago | | | | Ene - ago | | |
| | | 2018 | 2019 | Var. 19/18 (%) | | 2018 | 2019 | Var. 19/18 (%) | Part. 2019 (%) | 2018 | 2019 | Var. 19/18 (%) |
| Brasil | 111.771 | 74.208 | 75.397 | 1,6 | 486.969 | 329.355 | 311.702 | -5,4 | 43,5 | 4.438 | 4.134 | -6,9 |
| Paraguay | 66.590 | 45.163 | 54.445 | 20,6 | 330.559 | 229.460 | 230.649 | 0,5 | 32,2 | 5.081 | 4.236 | -16,6 |
| Argentina | 34.077 | 22.154 | 20.731 | -6,4 | 196.597 | 131.677 | 120.759 | -8,3 | 16,9 | 5.944 | 5.825 | -2,0 |
| Estados Unidos | 6.863 | 4.825 | 5.085 | 5,4 | 53.917 | 36.847 | 39.900 | 8,3 | 5,6 | 7.637 | 7.847 | 2,7 |
| Uruguay | 4.224 | 2.923 | 2.059 | -29,6 | 25.026 | 17.364 | 12.713 | -26,8 | 1,8 | 5.940 | 6.174 | 3,9 |
| Holanda | 1 | 1 | 1 | 0 | 30 | 30 | 16 | -46,7 | 0 | 30.000 | 16.000 | -46,7 |
| Alemania | 0 | 0 | 24 | | 0 | 0 | 14 | | 0 | | 583 | |
| Canadá | 317 | 269 | 0 | | 2.110 | 1.830 | 0 | | 0 | 6.803 | | |
| SUB - TOTAL | 223.843 | 149.543 | 157.742 | 5,5 | 1.095.208 | 746.563 | 715.753 | -4,1 | 100 | 4.992 | 4.537 | -9,1 |
| OTROS PAÍSES | 0 | 0 | 0 | | -1 | -1 | 0 | | 0 | | | |
| TOTAL | 223.843 | 149.543 | 157.742 | 5,5 | 1.095.207 | 746.562 | 715.753 | -4,1 | 100 | 4.992 | 4.537 | -9,1 |

Fuente: elaborado por Odepa con información del Servicio Nacional de Aduanas.

Nota: cifras sujetas a actualizaciones.

| Cuadro 12 | | | | | | | | |
|---|----------|--|----------------------|------------------|------------------|-----------------------|------------------|------------------|
| Importaciones de carne de bovino por productos y origen | | | | | | | | |
| País de origen | Código | Producto | Cantidad (toneladas) | | | Valor (miles USD CIF) | | |
| | | | 2018 | Ene - ago | | 2018 | Ene - ago | |
| | | | | 2018 | 2019 | | 2018 | 2019 |
| Estados Unidos | 02012000 | Carne bovina en trozos sin deshuesar, fresca o refrigerada | 222,8 | 141,1 | 153,8 | 1.925,6 | 1.208,6 | 1.344,4 |
| Subtotal | | | 222,8 | 141,1 | 153,8 | 1.925,6 | 1.208,6 | 1.344,4 |
| Argentina | 02013000 | Carne bovina deshuesada, fresca o refrigerada (total) | 33.835,0 | 21.973,8 | 20.681,2 | 195.510,7 | 130.864,1 | 120.560,5 |
| Brasil | | | 91.159,4 | 60.352,1 | 60.688,9 | 417.468,2 | 282.094,2 | 265.424,4 |
| Canadá | | | 298,2 | 250,1 | 0,0 | 1.893,7 | 1.613,7 | 0,0 |
| Estados Unidos | | | 3.368,2 | 2.264,5 | 2.406,2 | 28.484,7 | 18.468,6 | 19.756,1 |
| Holanda | | | 0,7 | 0,7 | 0,0 | 16,8 | 16,8 | 0,0 |
| Paraguay | | | 64.297,2 | 43.690,1 | 47.205,1 | 322.956,7 | 224.416,7 | 221.136,3 |
| Uruguay | | | 4.023,5 | 2.806,0 | 2.026,9 | 24.010,1 | 16.804,3 | 12.477,1 |
| Subtotal | | | 196.982,3 | 131.337,2 | 133.008,3 | 990.341,0 | 674.278,4 | 639.354,4 |
| Brasil | 02022000 | Carne bovina, los demás cortes (trozos) sin deshuesar, congelada | 22,9 | 0,0 | 0,0 | 72,3 | 0,0 | 0,0 |
| Canadá | | | 8,2 | 8,2 | 0,0 | 85,2 | 85,2 | 0,0 |
| Estados Unidos | | | 507,8 | 371,0 | 287,9 | 3.391,8 | 2.403,4 | 2.452,2 |
| Holanda | | | 0,2 | 0,2 | 1,0 | 2,4 | 2,4 | 15,5 |
| Subtotal | | | 539,2 | 379,4 | 288,9 | 3.551,6 | 2.491,0 | 2.467,7 |
| Alemania | 02023000 | Carne bovina deshuesada congelada (total) | 0,0 | 0,0 | 24,0 | 0,0 | 0,0 | 14,4 |
| Argentina | | | 241,7 | 180,5 | 50,2 | 1.086,4 | 812,7 | 198,4 |
| Brasil | | | 20.588,3 | 13.855,7 | 14.708,1 | 69.428,4 | 47.261,0 | 46.277,3 |
| Canadá | | | 10,9 | 10,9 | 0,0 | 131,0 | 131,0 | 0,0 |
| Estados Unidos | | | 2.764,2 | 2.048,7 | 2.237,0 | 20.114,7 | 14.765,9 | 16.347,5 |
| Holanda | | | 0,5 | 0,5 | 0,0 | 10,6 | 10,6 | 0,0 |
| Paraguay | | | 2.292,5 | 1.472,7 | 3.416,2 | 7.602,6 | 5.043,7 | 9.513,1 |
| Uruguay | 200,8 | 116,8 | 32,4 | 1.015,7 | 559,4 | 236,2 | | |
| Subtotal | | | 26.098,9 | 17.685,7 | 20.467,9 | 99.389,3 | 68.584,2 | 72.586,9 |
| Total general | | | 223.843 | 149.543 | 153.919 | 1.095.208 | 746.562 | 715.753 |

Fuente: elaborado por Odepa con información del Servicio Nacional de Aduanas.

Nota: cifras sujetas a actualizaciones. Cifras del mes julio en revisión debido a errores de digitación en partidas de carne desde Brasil

| Cuadro 13 | | | | | | | | |
|--|----------|---|----------------------|----------------|----------------|-----------------------|----------------|----------------|
| Importaciones de subproductos bovinos por tipo y origen | | | | | | | | |
| País de origen | Código | Producto | Cantidad (toneladas) | | | Valor (miles USD CIF) | | |
| | | | 2018 | Ene - ago | | 2018 | Ene - ago | |
| | | | | 2018 | 2019 | | 2018 | 2019 |
| Canadá | 02062200 | Despojos comestibles, hígados de bovinos congelados | 700,3 | 556,5 | 192,1 | 569,5 | 447,4 | 153,9 |
| Estados Unidos | | | 1.602,0 | 1.033,3 | 1.072,0 | 1.421,6 | 950,4 | 840,3 |
| Subtotal | | | 2.302,3 | 1.589,8 | 1.264,1 | 1.991,0 | 1.397,8 | 994,2 |
| Canadá | 02062900 | Los demás despojos comestibles de bovinos, congelados | 3,8 | 3,8 | 0,0 | 9,4 | 9,4 | 0,0 |
| Estados Unidos | | | 291,0 | 186,4 | 134,3 | 655,9 | 376,4 | 424,9 |
| México | | | 26,4 | 26,4 | 0,0 | 133,6 | 133,6 | 0,0 |
| Subtotal | | | 321,2 | 216,5 | 134,3 | 798,9 | 519,4 | 424,9 |
| Alemania | 16025000 | Las demás preparaciones de bovinos, incluidas las mezclas | 2,3 | 1,9 | 0,3 | 5,3 | 3,1 | 1,5 |
| Argentina | | | 117,2 | 39,7 | 152,6 | 767,3 | 243,8 | 1.164,8 |
| Brasil | | | 227,6 | 175,5 | 131,8 | 1.350,9 | 1.033,2 | 647,1 |
| España | | | 39,2 | 26,2 | 12,4 | 192,3 | 130,7 | 58,2 |
| Estados Unidos | | | 390,1 | 235,6 | 300,7 | 2.367,5 | 1.383,9 | 1.866,3 |
| Italia | | | 0,0 | 0,0 | 0,0 | 0,0 | 0,0 | 0,4 |
| México | | | 442,8 | 292,0 | 599,4 | 1.674,1 | 1.084,9 | 2.309,7 |
| Paraguay | | | 1,1 | 0,0 | 11,4 | 4,0 | 0,0 | 36,5 |
| Subtotal | | | 1.220,3 | 771,0 | 1.208,5 | 6.361,5 | 3.879,6 | 6.084,5 |
| Total general | | | 3.843,8 | 2.577,3 | 2.606,9 | 9.151,4 | 5.796,8 | 7.503,6 |

Fuente: elaborado por Odepa con información del Servicio Nacional de Aduanas.
Nota: cifras sujetas a actualización. Cifras del mes julio en revisión debido a errores de digitación en partidas de carne desde Brasil

Cuadro 14

Importaciones de cueros por tipos y origen

| País de origen | Código | Producto | Cantidad (toneladas) | | | Valor (miles USD CIF) | | |
|----------------------|----------|---|----------------------|--------------|--------------|-----------------------|--------------|--------------|
| | | | 2018 | Ene- ago | | 2018 | Ene- ago | |
| | | | | 2018 | 2019 | | 2018 | 2019 |
| Argentina | 41015000 | Cueros y pieles enteras, en bruto, de bovinos y equinos de peso unitario > a 16 kg | 221,7 | 221,7 | 0,0 | 330,9 | 330,9 | 0,0 |
| Brasil | | | 0,0 | 0,0 | 19,1 | 0,0 | 0,0 | 25,9 |
| Otros | | | 41,2 | 41,2 | 0,0 | 53,4 | 53,4 | 0,0 |
| Subtotal | | | 262,9 | 262,9 | 19,1 | 384,3 | 384,3 | 25,9 |
| Argentina | 41041100 | Cueros y pieles curtidos de bovinos o equinos, en estado húmedo (incluido el <i>wet blue</i> , plena flor sin dividir; divididos con la flor) | 54,9 | 25,8 | 28,9 | 306,0 | 155,6 | 154,3 |
| Australia | | | 17,3 | 17,3 | 0,0 | 90,1 | 90,1 | 0,0 |
| Brasil | | | 82,4 | 21,3 | 0,0 | 214,8 | 61,6 | 0,0 |
| Ecuador | | | 0,0 | 0,0 | 13,0 | 0,0 | 0,0 | 55,8 |
| México | | | 0,0 | 0,0 | 53,4 | 0,0 | 0,0 | 170,1 |
| Uruguay | | | 34,0 | 34,0 | 0,0 | 155,8 | 155,7 | 0,0 |
| Venezuela | | | 0,0 | 0,0 | 0,0 | 0,3 | 0,3 | 0,0 |
| Subtotal | | | 188,6 | 98,4 | 95,3 | 767,0 | 463,3 | 380,3 |
| Argentina | 41041900 | Los demás cueros y pieles curtidos de bovinos o equinos, en estado húmedo (incluido el <i>wet blue</i>) | 7,2 | 6,7 | 0,1 | 104,6 | 103,8 | 1,7 |
| México | | | 0,0 | 0,0 | 35,7 | 0,0 | 0,0 | 74,6 |
| Subtotal | | | 7,2 | 6,7 | 35,8 | 104,6 | 103,8 | 76,3 |
| Total general | | | 458,7 | 368,1 | 150,2 | 1.255,9 | 951,4 | 482,5 |

Fuente: elaborado por Odepa con información del Servicio Nacional de Aduanas.

Nota: cifras sujetas a actualizaciones.

Cuadro 15

Exportación de animales en pie (Código 01022900)

| Pais de destino | Número de Cabezas | | | | VALOR (MILES DE US\$ FOB) | | | |
|----------------------|-------------------|------------|------------|------------|---------------------------|------------|------------|-----------|
| | Totales | | Ene - ago | | Totales | | Ene - ago | |
| | 2017 | 2018 | 2018 | 2019 | 2017 | 2018 | 2018 | 2019 |
| Argentina | 0 | 380 | 0 | 135 | 0 | 285 | 0 | 80 |
| China | 12.519 | 0 | 0 | 0 | 14.178 | 0 | 0 | 0 |
| Ecuador | 840 | 0 | 0 | 0 | 932 | 0 | 0 | 0 |
| Perú | 491 | 158 | 158 | 0 | 719 | 220 | 220 | 0 |
| Total general | 13.850 | 538 | 158 | 135 | 15.829 | 505 | 220 | 80 |

Fuente: elaborado por Odepa con información del Servicio Nacional de Aduanas e INE.

Gráfico 9
Importaciones mensuales de carne bovina
Período ene 2015 - ago 2019
(Toneladas)

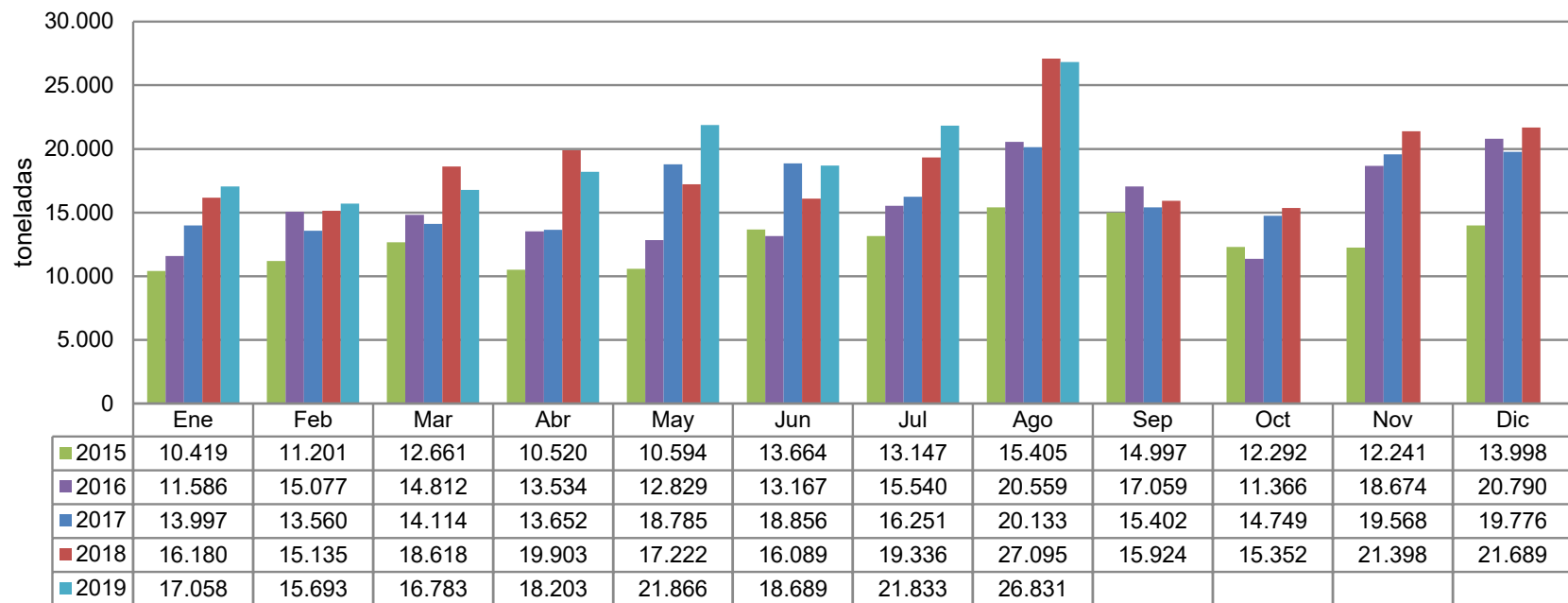

Fuente: elaborado por Odepa con datos del Servicio Nacional de Aduanas.

Nota: cifras sujetas a actualizaciones.

