



Boletín de la papa

Enero 2014



Boletín de la papa
Enero 2014

Bernabé Tapia Cruz

Publicación de la Oficina de Estudios y Políticas Agrarias (Odepa)
del Ministerio de Agricultura, Gobierno de Chile
www.odepa.gob.cl

Director y Representante Legal
Gustavo Rojas Le-Bert

Se puede reproducir total o parcialmente citando la fuente



CONTENIDO

Comentario	Descripción	Página
1	Precio de la papa en mercados mayoristas	4
2	Precio de la papa en mercados minoristas	4
3	Intenciones de siembra	4
4	Superficie, producción y rendimiento	4
5	Comercio exterior de productos derivados de papa	5
Cuadro	Descripción	Página
1	Precios mensuales promedio de papa en mercados mayoristas	6
2	Precios diarios de papa en los mercados mayoristas según variedad	7
3	Precios diarios de papa en los mercados mayoristas según mercado	8
4	Precios mensuales de papa en supermercados y ferias libres de Santiago	9
5	Precio semanal a consumidor de papa según región y tipo de establecimiento	10
6	Superficie, producción y rendimiento de papa	11
7	Superficie regional de papa entre las regiones de Coquimbo y Los Lagos	12
8	Producción regional de papa entre las regiones de Coquimbo y Los Lagos	13
9	Rendimiento regional de papa entre las regiones de Coquimbo y Los Lagos	14
10	Exportaciones chilenas de productos derivados de papa por producto y país de destino	15
11	Importaciones chilenas de productos derivados de papa por producto y país de origen	16
Gráfico	Descripción	Página
1	Precio promedio mensual de papa en los mercados mayoristas	6
2	Precio promedio diario de papa en los mercados mayoristas según variedad	7
3	Precio diario de papa en los mercados mayoristas según mercado	8
4	Precios mensuales de papa en supermercados y ferias libres de Santiago	9
5	Precio semanal a consumidor de papa en supermercados según región	10
6	Precio semanal a consumidor de papa en ferias según región	10
7	Evolución de la superficie y producción de papa	11
8	Superficie regional de papa entre las regiones de Coquimbo y Los Lagos	12
9	Producción regional de papa entre las regiones de Coquimbo y Los Lagos	13
10	Rendimiento regional de papa entre las regiones de Coquimbo y Los Lagos	14

COMENTARIOS

1. Precios de la papa en mercados mayoristas: bajan y se estabilizan

En diciembre el precio promedio de la papa en los mercados mayoristas fue de \$ 8.399 por saco de 50 kilos, valor 55,3% inferior al del mes anterior y 8,5% por sobre del valor del mismo mes del año 2012 (cuadro 1 y gráfico 1).

El precio promedio diario en los mercados mostró una caída a mediados de noviembre, estabilizándose alrededor de 7 mil pesos a mediados de diciembre (cuadro 2 y gráfico 2).

En los distintos mercados mayoristas que monitorea Odepa se observa una tendencia similar. En general, los precios más altos se observan en la Vega Central, seguida de Lo Valledor. La Vega Monumental de Concepción y la Macro Feria Regional de Talca suelen registrar los menores valores (cuadro 3 y gráfico 3).

Nota: los precios mayoristas consideran a la Central Lo Valledor y Feria Mapocho, en Santiago, y a partir del 30 de julio de 2013, la Macroferia Regional de Talca, la Vega Central Concepción y la Vega Monumental Concepción.

2. Precio de la papa en mercados minoristas: bajan en diciembre

En el monitoreo de precios a consumidor que realiza Odepa en la ciudad de Santiago, se observó una baja en diciembre respecto al mes anterior. El precio promedio en supermercados fue \$ 1.304 por kilo, 5,8% menor que el del mes anterior, y en ferias fue de \$ 386 por kilo, 39,4% más bajo (cuadro 4).

En el mes de diciembre el precio promedio de las ferias fue 70% más bajo que el de los supermercados, registrándose la mayor diferencia del período en los datos analizados (gráfico 4).

En el registro de precios a consumidor que Odepa realiza en las regiones del Maule y del Bío Bío, se observa la misma tendencia y se aprecia que los precios en las ferias muestran la tendencia a la baja antes que los supermercados (cuadro 5 y gráficos 5 y 6).

3. Intenciones de siembra: leve baja en las siembras de papa de guarda

Según el estudio de intenciones de siembra de octubre, realizado por INE, las siembras de papa bajarían 5,2% en la Región de la Araucanía y 0,3% en las regiones de Los Lagos y Los Ríos. Esta disminución se debería, principalmente, a la menor disponibilidad de semilla que hubo para la actual temporada, lo que limitó las siembras en el sur del país.

4. Superficie, producción y rendimiento: mayor superficie y baja en rendimientos

Los resultados de la encuesta del INE sobre la superficie sembrada con cultivos anuales para la temporada 2012/13 indicaron un crecimiento de 19% para la papa, con una superficie de 49.576 hectáreas (cuadro 6). Los altos precios del tubérculo durante el año 2012 hicieron que los agricultores aumentaran las siembras para esta temporada.

En los resultados regionales de superficie del INE de la temporada 2012/13 (cuadro 7), se puede observar que la mayor superficie está en la Región de La Araucanía, con 14.459 hectáreas, seguida por la Región de Los Lagos, con 10.012 hectáreas, y la Región del Bío Bío, con 8.372 hectáreas. Sin embargo, la mayor producción tiene lugar en la Región de Los Lagos, que presenta el rendimiento más alto en el país.

Las cifras de la encuesta de cosecha de la temporada 2012/13, realizada por INE, indican una producción de 1.159.022 toneladas, un 6% más que en la anterior. Los resultados indican un rendimiento de 23,4 toneladas por hectárea, que es 11% inferior al de la temporada anterior (cuadro 6 y gráfico 7).

5. Comercio exterior de productos derivados de papa: crecen las compras y ventas al exterior

La balanza comercial de los productos derivados de papa es negativa, siendo mucho mayores las importaciones que las ventas al exterior (cuadros 10 y 11).

En el año 2013 las exportaciones sumaron USD 2,8 millones, cifra 17% superior a la registrada en el año anterior. Destacó el crecimiento de las ventas de papas preparadas sin congelar a Uruguay; de papas semilla a Brasil y Guatemala; y de copos a los Países Bajos y Bélgica. Entre las disminuciones destacan las menores ventas de harina de papas a Brasil; de papa consumo a Argentina y de copos a Perú.

Las importaciones en el año 2013 sumaron USD 100 millones y fueron 35,4% superiores a las del año 2012. Los mayores aumentos se observaron en las importaciones de papas preparadas congeladas desde Bélgica, Estados Unidos, Alemania y Países Bajos; papas preparadas sin congelar de México; puré de papas desde Estados Unidos y Alemania. También se observó un incremento en las importaciones de papas frescas para consumo desde Argentina, que alcanzaron 8.451 toneladas. Se observaron bajas importantes en las compras de preparadas congeladas a Argentina y Francia; y copos de Bélgica y los Países Bajos.

Cuadro 1
Precio promedio mensual de papa en mercados mayoristas
 (\$ nominales sin IVA / envase 50 kilos)

Mes	Año			Variación (%)	
	2011	2012	2013	Mensual	Anual
Enero	3.229	9.910	6.955	-10,1	-29,8
Febrero	4.483	10.867	6.859	-1,4	-36,9
Marzo	5.068	9.976	7.855	14,5	-21,3
Abril	4.747	8.148	8.950	13,9	9,8
Mayo	4.412	9.006	10.977	22,7	21,9
Junio	4.992	10.846	11.814	7,6	8,9
Julio	5.742	11.526	11.876	0,5	3,0
Agosto	6.854	13.396	11.764	-0,9	-12,2
Septiembre	7.925	18.331	15.463	31,4	-15,6
Octubre	7.913	20.218	19.590	26,7	-3,1
Noviembre	8.543	11.680	18.796	-4,0	60,9
Diciembre	9.342	7.739	8.399	-55,3	8,5
Promedio anual ponderado	5.834	10.937	11.593		6,0
Promedio simple ene-dic	6.104	11.804	11.608		-1,7

Fuente: Odepa. Considera la Central Lo Valledor y Feria Mapocho y a partir del 30 de julio de 2013, la Macroferia Regional de Talca, la Vega Central Concepción y la Vega Monumental Concepción.

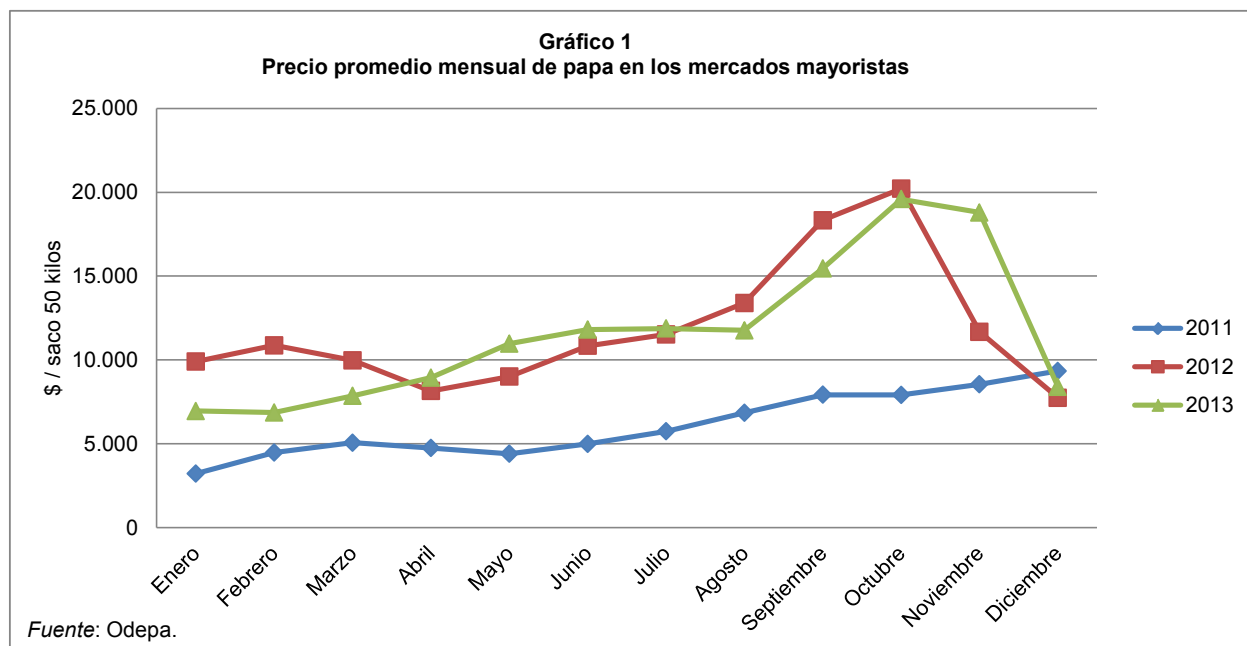

Cuadro 2
Precios diarios de papa en los mercados mayoristas según variedad
(\$ nominales sin IVA / 50 kilos)

Fecha	Asterix	Cardinal	Désirée	Karu	Pukará	Yagana	Rodeo	Spunta	Promedio ponderado
25-11-2013	18.008			13.340	12.753			17.437	14.715
26-11-2013	17.739	16.415	12.167	13.412	11.680				12.756
27-11-2013	17.717	16.021		13.735	11.213				14.354
28-11-2013	17.778	17.027		12.694	11.382			18.335	13.563
29-11-2013	14.391	13.507	12.185	9.611	9.614				11.264
02-12-2013	13.420			11.032	10.652				11.284
03-12-2013	13.203	12.496	9.667	11.469	10.541			14.324	11.435
04-12-2013	11.739	13.090		10.486	10.635				11.134
05-12-2013	12.502	12.920		9.170	10.112		11.357	14.706	10.818
06-12-2013	10.677	10.548	8.597	9.631	9.305				9.763
09-12-2013	11.728	12.512		9.951	9.474		11.765		10.647
10-12-2013	10.225	9.817	7.869	8.917	8.782		10.504		9.229
11-12-2013	10.831	11.645		8.437	8.605				9.462
12-12-2013	10.869	12.147		8.816	8.832		9.686		9.800
13-12-2013	8.020	8.884	5.665	6.058	6.175		7.181		6.719
16-12-2013	8.428			7.063	6.649		10.084		7.341
17-12-2013	8.257		6.252	6.198	6.384				6.692
18-12-2013	7.620		6.884	6.251	6.323				6.786
19-12-2013	8.106		6.273	5.973	6.491				6.737
20-12-2013	7.178		7.077	6.264	6.534				6.751
23-12-2013	8.160		6.933	6.723	5.416				7.239
24-12-2013	7.768		6.990	6.820	7.171				7.203
26-12-2013	8.128		6.713	6.723	6.966				7.141
27-12-2013	6.845		6.641		6.908				6.748
30-12-2013	7.891		6.731		6.235				6.868
31-12-2013	7.039		6.650	7.718					7.011
02-01-2014	9.032		6.723	9.420					9.099
03-01-2014	6.998		7.873	6.264	8.086				7.392
06-01-2014				6.723	6.578				6.643
07-01-2014	7.586		7.232	7.747	8.611				7.698
08-01-2014	8.785		8.010	9.120	8.184				8.502
09-01-2014	8.108			6.425	8.254		7.784		7.789
10-01-2014	8.110	7.323	7.899	7.291	7.944		7.440		7.676
13-01-2014	8.260			7.632	8.547				8.064

Fuente: Odepa. Considera la Central Lo Valledor y Feria Mapocho y, a partir del 30 de julio de 2013, la Macroferia Regional de Talca, la Vega Central Concepción y la Vega Monumental Concepción

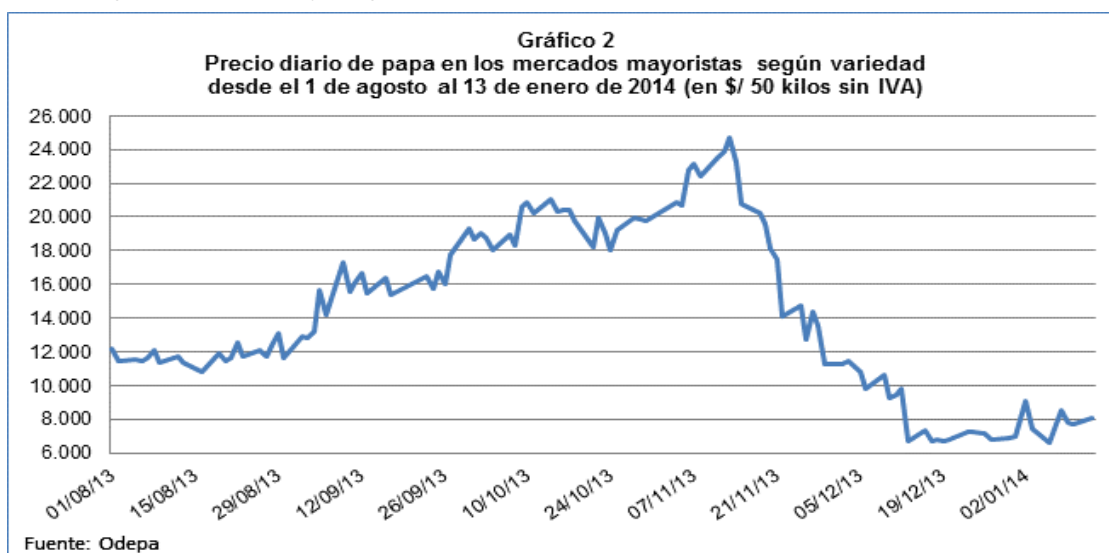

Cuadro 3
Precios diarios de papa en los mercados mayoristas según mercado
(\$ nominales sin IVA / 50 kilos)

Fecha	Central Lo Valledor	Macro Feria	Vega	Vega Central	Promedio
		Regional de Talca	Monumental Concepción		
25-11-2013	15.547	11.492			14.715
26-11-2013	15.256	10.276	11.458	14.691	12.756
27-11-2013	15.331	8.740			14.354
28-11-2013	14.563	8.193		17.598	13.563
29-11-2013	11.658	7.023	11.950		11.264
02-12-2013	11.761	8.151		11.765	11.284
03-12-2013	12.168	9.392	9.670	12.891	11.435
04-12-2013	11.246	9.836			11.134
05-12-2013	10.752	9.857		13.191	10.818
06-12-2013	10.407	7.815	8.651		9.763
09-12-2013	11.148	7.923		11.765	10.647
10-12-2013	10.440	7.679	7.897	10.514	9.229
11-12-2013	10.006	6.289			9.462
12-12-2013	10.142	6.066		9.644	9.800
13-12-2013	7.258	5.649	5.772		6.719
16-12-2013	7.603	6.069		10.084	7.341
17-12-2013	7.193	6.387	5.798	9.626	6.692
18-12-2013	6.905	6.106			6.786
19-12-2013	6.905	5.315		8.892	6.737
20-12-2013	6.967	6.468	6.281		6.751
23-12-2013	7.324	5.416		9.724	7.239
24-12-2013	7.263	6.443	6.838	8.938	7.203
26-12-2013	7.182	5.938		8.777	7.141
27-12-2013	7.223	6.551	6.395		6.748
30-12-2013	7.111	6.202		9.244	6.868
31-12-2013	7.397	6.209	5.912	8.862	7.011
02-01-2014	9.451	6.513		9.244	9.099
03-01-2014	8.246	6.376	6.242	8.769	7.392
06-01-2014		6.643			6.643
07-01-2014	8.737	8.490	6.924	8.709	7.698
08-01-2014	8.785	8.086			8.502
09-01-2014	7.815	7.234		8.816	7.789
10-01-2014	7.614	7.858	7.670	8.801	7.676
13-01-2014	7.998	7.826		9.244	8.064

Fuente : Odepa.

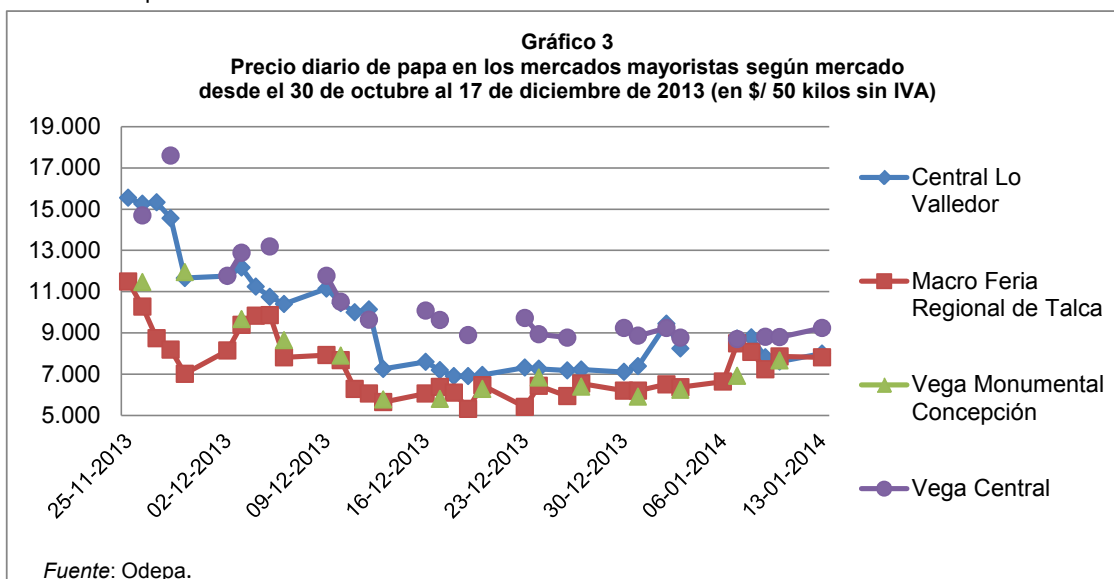

Cuadro 4
Precios mensuales de papa en supermercados y ferias libres de Santiago
 (\$ / kilo con IVA)

Mes	Supermercados				Ferias libres			
	Año		Variación (%)		Año		Variación (%)	
	2012	2013	Mensual	Anual	2012	2013	Mensual	Anual
Enero	836	743	8,9	-11,1	340	332	-0,6	-2,2
Febrero	814	707	-4,8	-13,1	427	319	-3,9	-25,3
Marzo	815	630	-10,9	-22,7	407	350	9,7	-14,0
Abril	791	582	-7,6	-26,4	372	360	2,9	-3,2
Mayo	704	641	10,1	-8,9	353	407	13,1	15,3
Junio	685	677	5,6	-1,2	381	453	11,3	18,9
Julio	739	698	3,1	-5,5	425	449	-0,9	5,6
Agosto	730	711	1,9	-2,6	479	431	-4,0	-10,0
Septiembre	921	868	22,1	-5,8	635	546	26,7	-14,0
Octubre	1.259	1.136	30,9	-9,8	711	658	20,5	-7,5
Noviembre	1.244	1.385	21,9	11,3	492	637	-3,2	29,5
Diciembre	682	1.304	-5,8	91,2	334	386	-39,4	15,6
Promedio ene-dic	852	840		-1,4	446	444		-0,5

Fuente: Odepa. Se recalcaron los valores de enero a mayo de 2013 debido a la nueva metodología de captura. El valor corresponde al precio promedio mensual de papa Désirée o Karu de primera calidad.

Gráfico 4
Precios mensuales de papa en supermercados y ferias libres de Santiago

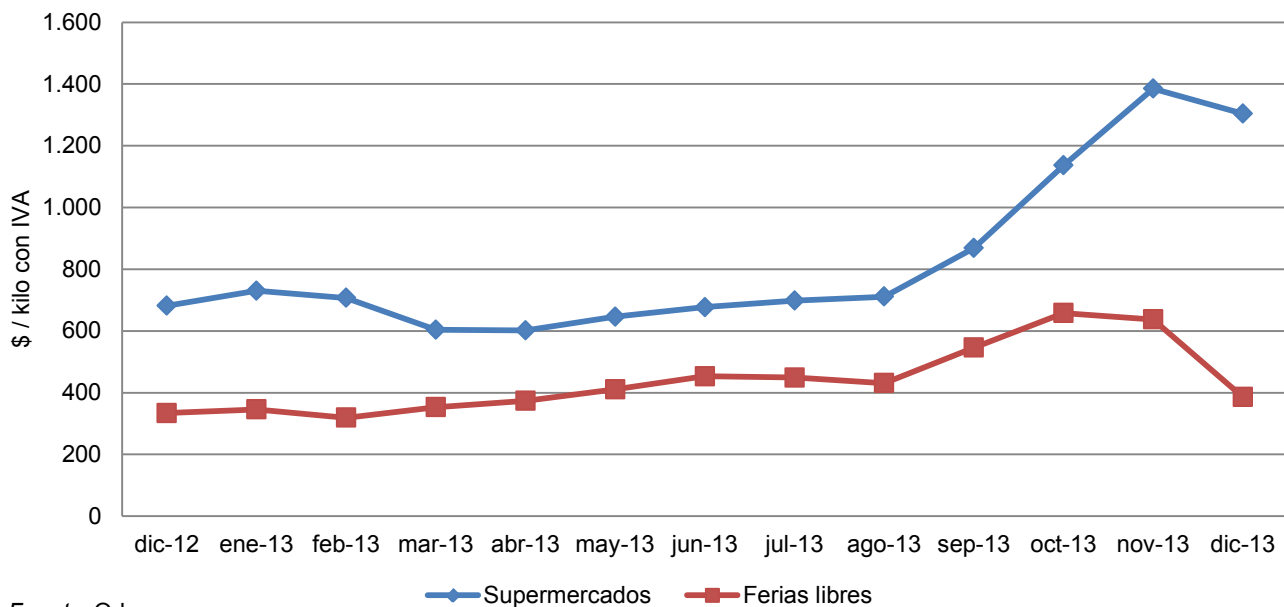

Fuente: Odepa .

Cuadro 5						
Precio semanal a consumidor de papa según región y tipo de establecimiento (\$ / kilo sin IVA)						
Semana	Supermercado			Feria libre		
	RM	Maule	Bío Bío	RM	Maule	Bío Bío
19-08-2013	700	694	658	458	379	313
26-08-2013	671	696	641	442	365	284
02-09-2013	729	773	694	498	396	308
09-09-2013	860	819	807	523	419	464
16-09-2013	862	1.107	974		500	
23-09-2013	957	1.010	891	625	500	457
30-09-2013	927	928	931	627	450	425
07-10-2013	999	1.012	1.071	649	485	488
14-10-2013	1.158	1.179	1.172	673	538	475
21-10-2013	1.205	1.240	1.095	683	525	506
28-10-2013	1.247	1.220	1.156	714	500	488
04-11-2013	1.237	1.146	1.149	737	634	518
11-11-2013	1.313	1.314	1.206	746	759	584
18-11-2013	1.414	1.471	1.285	652	517	472
25-11-2013	1.435	1.447	1.193	575	492	460
02-12-2013	1.391	1.498	1.088	470	450	382
09-12-2013	1.339	1.313	1.192	403	400	375
16-12-2013	1.167	1.112	1.020	364	275	332
23-12-2013	1.148	1.066	988	374	400	
30-12-2013	1.042	1.115	947	550	375	250
06-01-2014	977		948	379		262

Fuente : Odepa. Se considera el precio promedio de la primera calidad de distintas variedades.

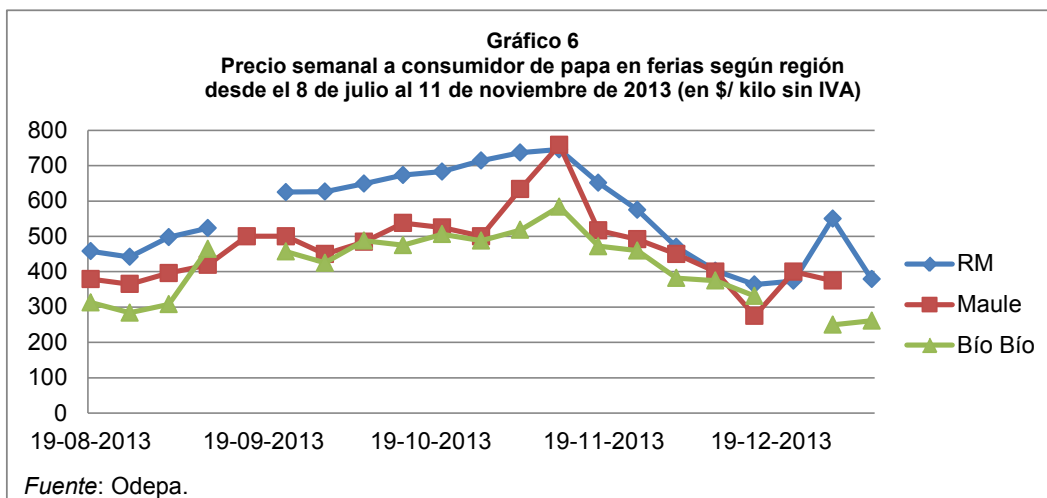
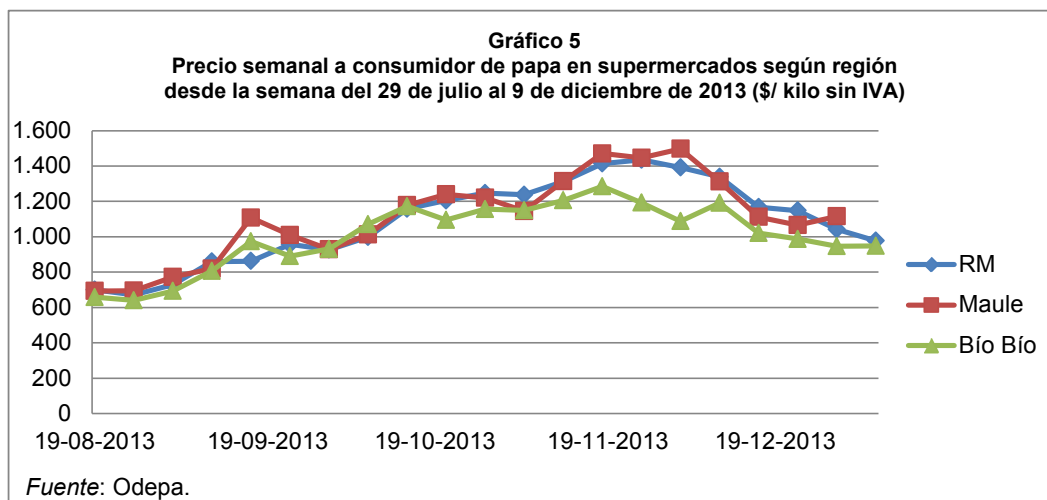

Cuadro 6
Superficie, producción y rendimiento de papa a nivel nacional

Año agrícola	Superficie (ha)	Producción (ton)	Rendimiento (ton/ha)
2000/01	63.110	1.210.044	19,2
2001/02	61.360	1.303.268	21,2
2002/03	56.000	1.093.728	19,5
2003/04	59.560	1.144.170	19,2
2004/05	55.620	1.115.736	20,1
2005/06	63.200	1.391.378	22,0
2006/07	54.145	834.860	15,4
2007/08	55.976	965.940	17,3
2008/09	45.078	924.548	20,5
2009/10	50.771	1.081.349	21,3
2010/11	53.653	1.676.444	31,3
2011/12	41.534	1.093.452	26,3
2012/13	49.576	1.159.022	23,4

Fuente : elaborado por Odepa con información del INE.

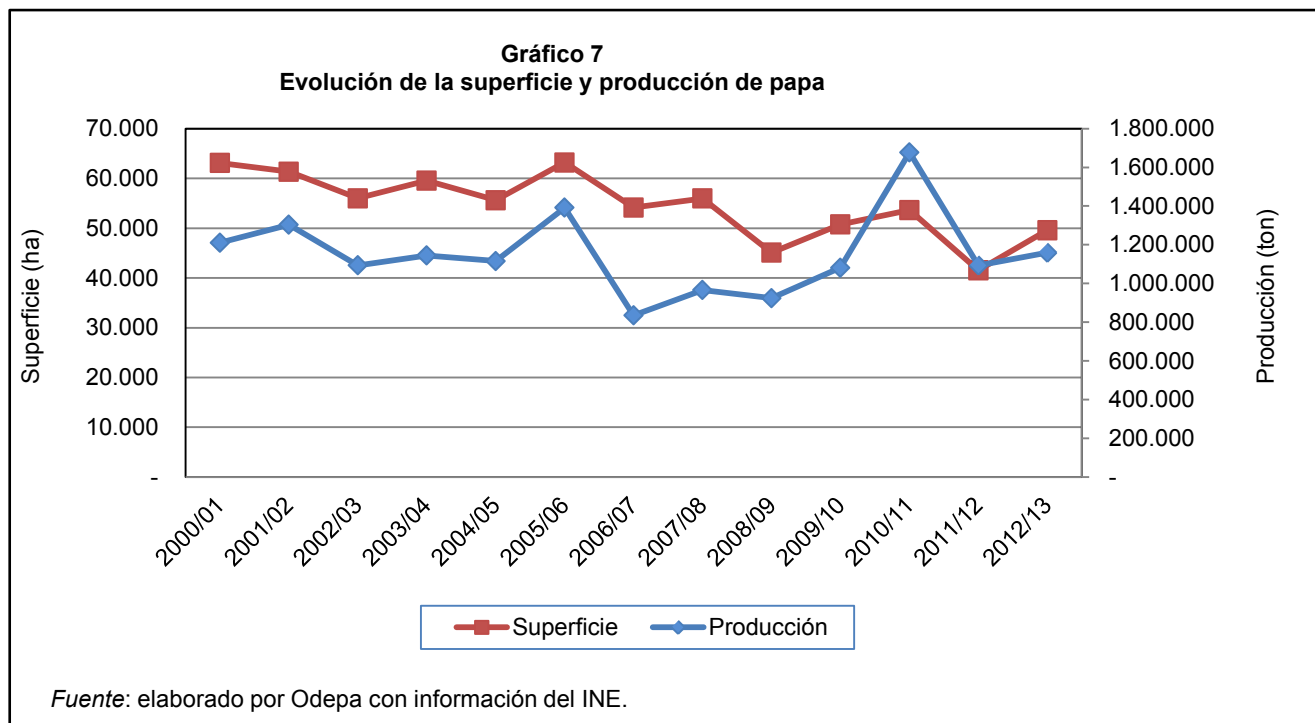

Cuadro 7
Superficie regional de papa entre las regiones de Coquimbo y Los Lagos
(hectáreas)

Año agrícola	Región de Coquimbo	Región de Valparaíso	Región Metropolitana	Región de O'Higgins	Región del Maule	Región del Bío Bío	Región de La Araucanía	Región de Los Ríos	Región de Los Lagos
2001/02	5.960	1.480	4.280	2.960	4.170	5.240	18.030		17.930
2002/03	5.420	1.190	4.090	3.140	3.850	5.690	15.000		16.310
2003/04	5.400	1.200	4.000	3.450	3.800	6.400	16.800		17.200
2004/05	4.960	1.550	3.260	2.820	2.800	6.290	15.620		17.010
2005/06	5.590	1.870	4.000	3.410	3.740	6.600	17.980		18.700
2006/07	3.237	2.184	5.237	1.711	3.369	8.441	14.059	3.971	11.229
2007/08	3.520	2.040	5.610	1.570	3.430	8.100	14.800	4.240	11.960
2008/09	2.996	606	2.760	259	2.183	7.025	13.473	4.567	10.522
2009/10	3.421	447	3.493	1.981	4.589	8.958	16.756	3.767	6.672
2010/11	3.208	1.493	3.750	887	4.584	9.385	17.757	3.839	8.063
2011/12	1.865	1.421	3.607	1.681	2.080	5.998	10.383	3.393	10.419
2012/13	2.546	1.103	5.104	942	3.017	8.372	14.459	3.334	10.012

Fuente: elaborado por Odepa con información del INE.

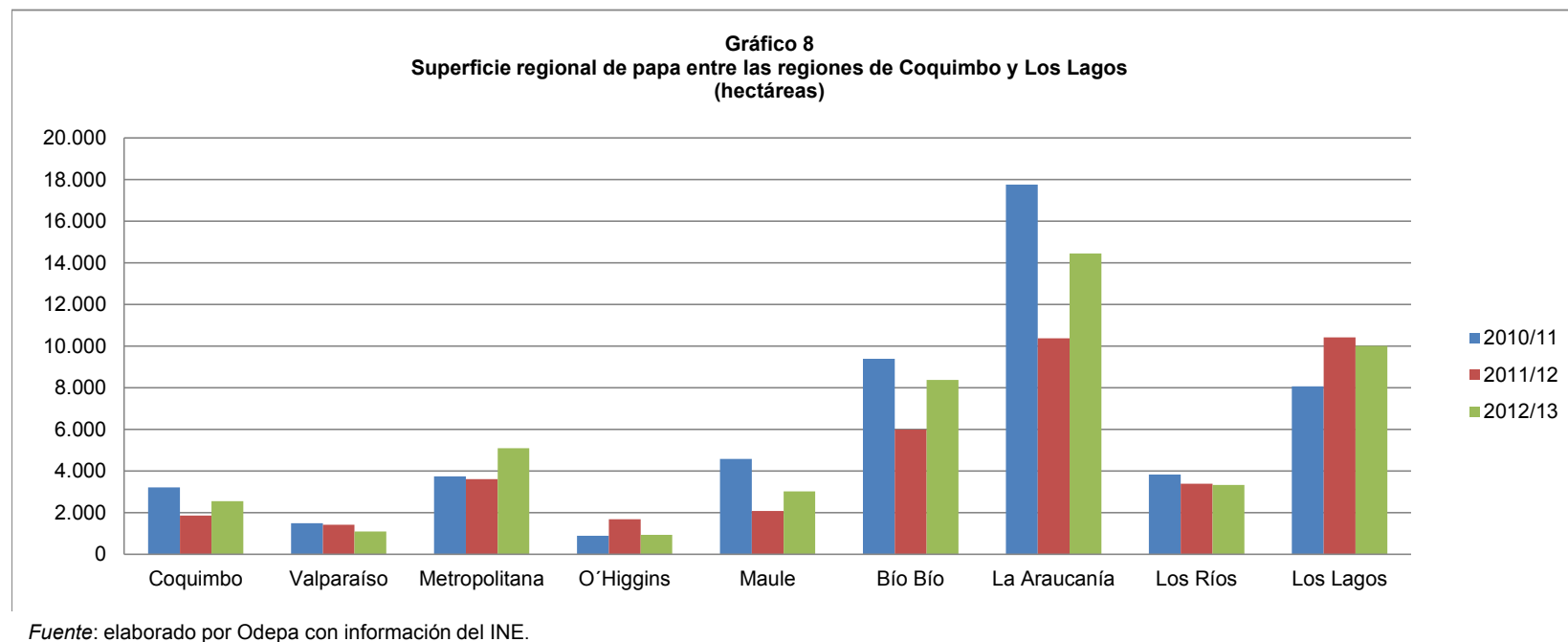

Cuadro 8
Producción regional de papa entre las regiones de Coquimbo y Los Lagos
(toneladas)

Año agrícola	Región de Coquimbo	Región de Valparaíso	Región Metropolitana	Región de O'Higgins	Región de Maule	Región del Bío Bío	Región de La Araucanía	Región de Los Ríos	Región de Los Lagos
2001/02	131.241	21.403	82.529	49.670	62.219	104.594	420.347		419.319
2002/03	110.721	14.421	63.776	57.187	57.217	113.195	297.629		367.637
2003/04	109.620	15.000	63.360	65.550	57.190	128.320	302.400		390.784
2004/05	106.541	25.575	43.228	56.513	42.448	127.498	321.303		380.684
2005/06	120.465	31.323	59.440	44.262	63.356	131.670	446.084		482.834
2006/07	56.406	20.395	87.052	22.727	44.973	97.716	212.545	72.423	213.984
2007/08	66.880	27.744	86.001	26.690	58.550	135.270	220.224	86.623	251.519
2008/09	51.591	8.351	53.082	3.753	31.916	109.801	265.553	121.619	272.625
2009/10	78.466	11.764	86.175	38.358	57.456	165.633	315.519	124.688	197.024
2010/11	75.516	31.084	79.125	15.805	111.620	255.835	615.990	142.120	343.081
2011/12	41.067	16.000	88.299	25.652	34.486	101.006	272.035	122.928	385.711
2012/13	51.863	16.392	112.644	19.220	69.068	152.632	314.582	76.035	340.220

Fuente : elaborado por Odepa con información del INE.

Gráfico 9
Producción regional de papa entre las regiones de Coquimbo y Los Lagos
(toneladas)

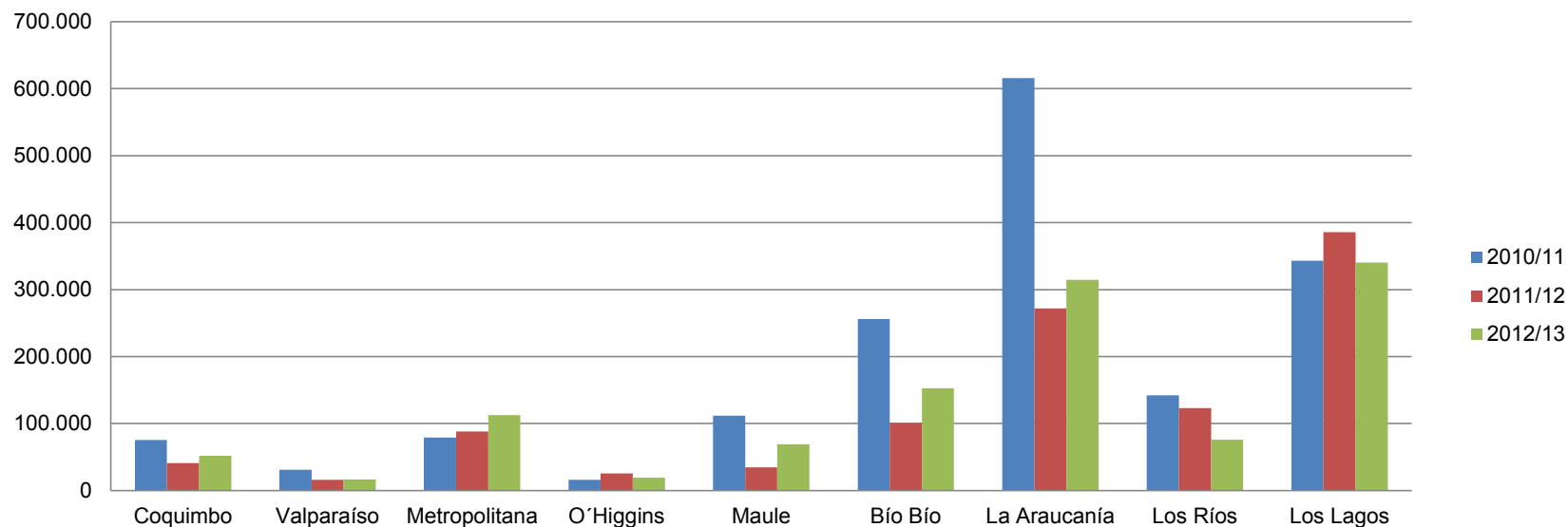

Fuente: elaborado por Odepa con información del INE.

Cuadro 9
Rendimiento regional de papa entre las regiones de Coquimbo y Los Lagos
(ton/ha)

Año agrícola	Región de Coquimbo	Región de Valparaíso	Región Metropolitana	Región de O'Higgins	Región del Maule	Región del Bío Bío	Región de La Araucanía	Región de Los Ríos	Región de Los Lagos
2001/02	22,0	14,5	19,3	16,8	14,9	20,0	23,3		23,4
2002/03	20,4	12,1	15,6	18,2	14,9	19,9	19,8		22,5
2003/04	20,3	12,5	15,8	19,0	15,1	20,1	18,0		22,7
2004/05	21,5	16,5	13,3	20,0	15,2	20,3	20,6		22,4
2005/06	21,6	16,8	14,9	13,0	16,9	20,0	24,8		25,8
2006/07	17,4	9,3	16,6	13,3	13,4	11,6	15,1	18,2	19,1
2007/08	19,0	13,6	15,3	17,0	17,1	16,7	14,9	20,4	21,0
2008/09	17,2	13,8	19,2	14,5	14,6	15,6	19,7	26,6	25,9
2009/10	22,9	26,3	24,7	19,4	12,5	18,5	18,8	33,1	29,5
2010/11	23,5	20,5	21,1	17,8	24,4	27,3	34,7	37,0	42,6
2011/12	22,0	11,3	24,5	15,3	16,6	16,8	26,2	36,2	37,0
2012/13	20,4	14,9	22,1	20,4	22,9	18,2	21,8	22,8	34,0

Fuente : elaborado por Odepa con información del INE.

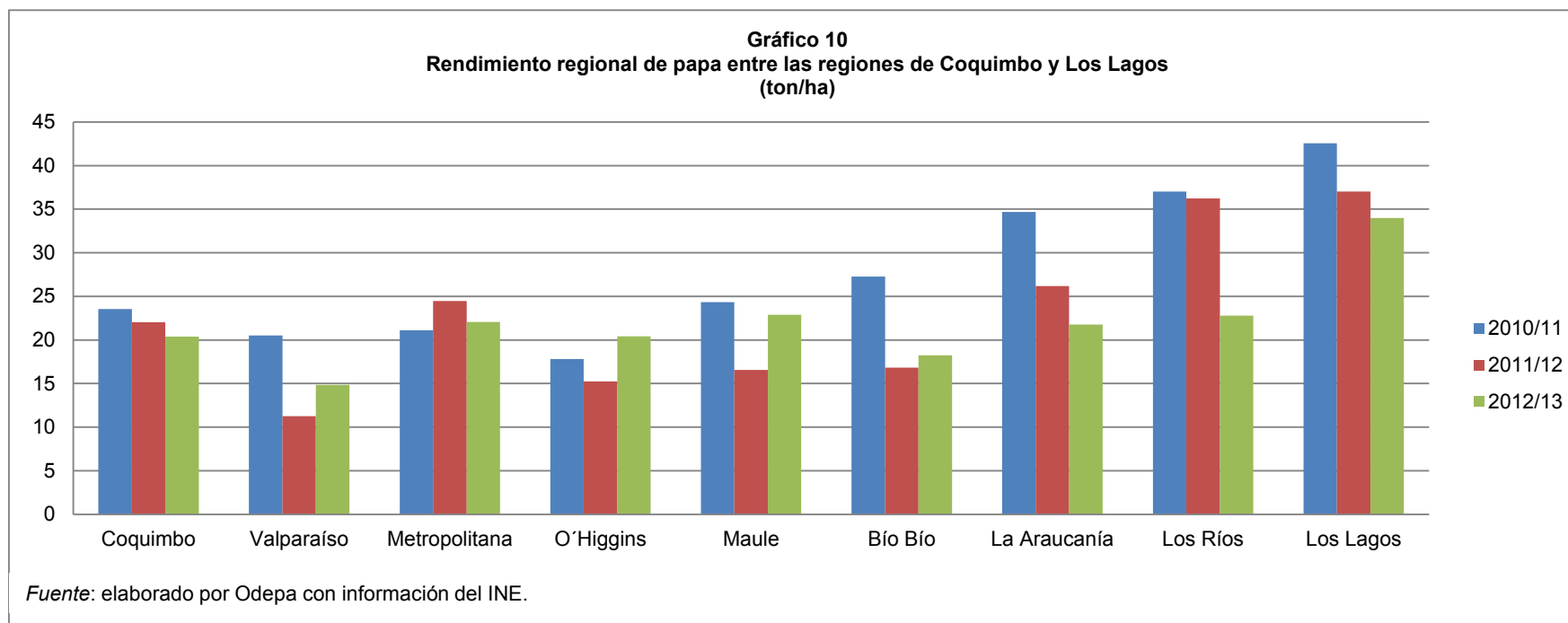

Cuadro 10. Exportaciones chilenas de productos derivados de papa por producto y país de destino							
Producto	País	Volumen (kilos)			Valor FOB (dólares)		
		2012	2013	Variación %	2012	2013	Variación %
Preparadas congeladas	Venezuela	36.225	18.070	-50,1	63.576	32.526	-48,8
	Terr. británico en América	340	0	-100,0	1.263	0	-100,0
	Canadá	22	0	-100,0	330	0	-100,0
	Costa Rica	150	1.500	900,0	285	2.817	888,4
	Perú	0	4.000	--	0	4.270	--
Total Preparadas congeladas		36.737	23.570	-35,8	65.454	39.613	-39,5
Preparadas sin congelar	Uruguay	85.696	226.021	163,7	388.489	958.139	146,6
	Paraguay	12.300	6.885	-44,0	75.071	49.580	-34,0
	Brasil	7.053	14.112	100,1	48.033	60.980	27,0
	Perú	6.513	8.700	33,6	41.826	49.392	18,1
	Honduras	834	817	-2,0	6.148	5.400	-12,2
	Terr. británico en América	180	300	66,7	2.612	532	-79,6
	Bolivia	2	0	-100,0	22	0	-100,0
	Otros (país desconocido)	0	199	--	0	1.182	--
México	0	40	--	0	228	--	
Total Preparadas sin congelar		112.578	257.074	128,4	562.201	1.125.433	100,2
Copos (puré)	Perú	52.308	12.418	-76,3	116.152	31.931	-72,5
	Ecuador	19.050	21.072	10,6	67.708	75.480	11,5
	Colombia	18.540	18.720	1,0	60.492	82.848	37,0
	Argentina	22.226	20.865	-6,1	46.675	43.816	-6,1
	Brasil	20.000	0	-100,0	37.800	0	-100,0
	Bolivia	20.459	25.058	22,5	35.038	49.129	40,2
	Países Bajos	17.780	62.040	248,9	23.380	97.436	316,7
	Bélgica	0	33.300	--	0	55.777	--
Venezuela	0	2.484	--	0	10.060	--	
Total Copos (puré)		170.363	195.957	15,0	387.245	446.477	15,3
Fécula (almidón)	Canadá	36	0	-100,0	198	0	-100,0
	Argentina	0	49.500	--	0	53.517	--
Total Fécula (almidón)		36	49.500	137.400,0	198	53.517	26.928,8
Harina de papa	Brasil	163.440	0	-100,0	368.528	0	-100,0
	Venezuela	48.875	49.965	2,2	203.622	221.648	8,9
	Colombia	26.434	29.400	11,2	61.483	67.712	10,1
	Cuba	8.980	12.012	33,8	34.350	43.294	26,0
	Canadá	162	0	-100,0	992	0	-100,0
Perú	0	6.931	--	0	28.078	--	
Total Harina de papa		247.891	98.308	-60,3	668.975	360.732	-46,1
Papas congeladas	Colombia	1.800	0	-100,0	2.651	0	-100,0
Total Papas congeladas		1.800	0	-100,0	2.651	0	-100,0
Consumo fresca	Argentina	478.000	25.000	-94,8	185.500	12.500	-93,3
	Terr. británico en América	5.920	6.300	6,4	10.064	8.742	-13,1
	Brasil	0	25.000	--	0	11.500	--
Total Consumo fresca		483.920	56.300	-88,4	195.564	32.742	-83,3
Papa semilla	Brasil	425.000	425.000	0,0	390.315	508.120	30,2
	Guatemala	100.000	192.000	92,0	108.866	220.800	102,8
Total Papa semilla		525.000	617.000	17,5	499.181	728.920	46,0
Total		1.578.325	1.297.709	-17,8	2.381.469	2.787.434	17,0

Cuadro 11. Importaciones chilenas de productos derivados de papa por producto y país de origen							
Producto	País	Volumen (kilos)			Valor CIF (dólares)		
		2012	2013	Variación %	2012	2013	Variación %
Preparadas congeladas	Bélgica	28.222.273	34.680.526	22,9	23.478.503	34.713.024	47,9
	Argentina	9.485.334	7.169.242	-24,4	11.783.771	9.128.531	-22,5
	Países Bajos	10.972.598	11.146.057	1,6	9.686.696	11.912.481	23,0
	Alemania	3.200.208	5.702.980	78,2	2.529.311	5.799.410	129,3
	Francia	2.227.842	1.307.501	-41,3	1.883.459	1.359.379	-27,8
	Estados Unidos	34.763	2.644.631	7.507,6	93.711	3.834.977	3.992,3
	Perú	21.854	19.501	-10,8	40.043	36.757	-8,2
	España	425	48.612	11.338,1	2.323	45.306	1.850,3
	China	1.256	0	-100,0	1.024	0	-100,0
	Canadá	0	2	--	0	105	--
	Nueva Zelanda	0	249.480	--	0	225.666	--
	Turquía	0	10	--	0	174	--
	Dinamarca	0	47.520	--	0	49.480	--
Polonia	0	40.824	--	0	55.054	--	
Total Preparadas congeladas		54.166.553	63.056.886	16,4	49.498.841	67.160.344	35,7
Preparadas sin congelar	México	1.644.046	2.246.850	36,7	7.745.814	10.163.910	31,2
	Estados Unidos	474.334	497.452	4,9	3.351.719	3.504.113	4,5
	Canadá	213.531	343.038	60,7	1.242.577	1.885.589	51,7
	Países Bajos	313.224	809.832	158,5	338.011	865.084	155,9
	Perú	43.545	67.689	55,4	288.209	454.061	57,5
	Alemania	21.266	760	-96,4	31.892	6.702	-79,0
	Reino Unido	717	2.713	278,4	16.149	18.390	13,9
	Italia	4.380	0	-100,0	9.243	95	-99,0
	China	1.130	3.130	177,0	6.382	17.235	170,1
	Nueva Zelanda	10	42.996	429.860,0	193	43.906	22.649,2
	Tailandia	10	0	-100,0	122	0	-100,0
	Malasia	2	0	-100,0	45	0	-100,0
	Taiwán	12	690	5.650,0	26	2.644	10.069,2
	España	0	3	--	0	186	--
	Colombia	0	22	--	0	566	--
	Brasil	0	11	--	0	108	--
Polonia	0	80	--	0	672	--	
Indonesia	0	1	--	0	31	--	
Argentina	0	140.107	--	0	298.555	--	
Ecuador	0	1.439	--	0	18.054	--	
Total Preparadas sin congelar		2.716.207	4.156.813	53,0	13.030.382	17.279.901	32,6
Copos (puré)	Países Bajos	2.092.952	1.592.331	-23,9	3.127.714	2.566.509	-17,9
	Estados Unidos	1.228.816	3.142.058	155,7	2.269.325	5.013.630	120,9
	Alemania	1.408.602	2.569.145	82,4	2.244.454	3.985.534	77,6
	Bélgica	718.596	35.108	-95,1	1.200.017	57.310	-95,2
	Polonia	481.021	209.500	-56,4	678.687	300.224	-55,8
	Argentina	128.360	100.002	-22,1	271.961	226.201	-16,8
	Rusia	18.768	252.770	1.246,8	81.303	393.317	383,8
	China	20.000	0	-100,0	46.922	0	-100,0
	Dinamarca	10.302	0	-100,0	14.262	37	-99,7
	España	0	1	--	0	87	--
	Perú	0	718	--	0	1.021	--
	Australia	0	1	--	0	83	--
	México	0	3.000	--	0	6.767	--
Italia	0	5	--	0	132	--	
Total Copos (puré)		6.107.417	7.904.639	29,4	9.934.645	12.550.852	26,3
Fécula (almidón)	Alemania	498.980	342.974	-31,3	360.451	303.900	-15,7
	Dinamarca	330.000	294.000	-10,9	302.267	229.231	-24,2
	Polonia	147.000	413.640	181,4	117.134	331.451	183,0
	Países Bajos	122.525	460.875	276,1	110.449	406.078	267,7
	Francia	59.500	0	-100,0	85.540	0	-100,0
	Austria	59.750	0	-100,0	63.139	0	-100,0
	Estados Unidos	1.134	83.913	7.299,7	3.516	100.452	2.757,0
	Origen o destino no precisado	0	0	--	68	0	-100,0
	Brasil	0	1.000	--	0	1.294	--
	Bolivia	0	250	--	0	39	--
Taiwán	0	3.060	--	0	3.057	--	
Total Fécula (almidón)		1.218.889	1.599.712	31,2	1.042.564	1.375.502	31,9
Harina de papa	Bélgica	64.800	700	-98,9	103.356	1.011	-99,0
	Estados Unidos	13.472	17.749	31,7	84.780	25.142	-70,3
	Polonia	21.000	0	-100,0	18.959	0	-100,0
	Brasil	900	0	-100,0	4.759	0	-100,0
	Taiwán	212	0	-100,0	402	0	-100,0
	Países Bajos	2	0	-100,0	99	0	-100,0
	México	1	90	8.900,0	46	1.084	2.256,5
	China	40	223	457,5	40	1.099	2.647,5
	Italia	0	1.000	--	0	1.083	--
Total Harina de papa		100.427	19.762	-80,3	212.441	29.419	-86,2
Consumo fresca	Argentina	998.600	8.451.385	746,3	163.857	1.500.605	815,8
	Bélgica	25.040	0	-100,0	18.128	0	-100,0
	Estados Unidos	10	0	-100,0	20	0	-100,0
	Perú	0	10.912	--	0	3.650	--
Total Consumo fresca		1.023.650	8.462.297	726,7	182.005	1.504.255	726,5
Papas congeladas	Bélgica	42.183	212.350	403,4	30.786	183.801	497,0
	Perú	70.207	7.541	-89,3	25.330	16.579	-34,5
	Estados Unidos	0	25.221	--	0	31.318	--
	España	0	24.017	--	0	24.209	--
Total Papas congeladas		112.390	269.129	139,5	56.116	255.907	356,0
Papas "in vitro" para siembra	Argentina	186	0	-100,0	4.433	0	-100,0
	Países Bajos	76	3	-96,1	914	441	-51,8
	Alemania	1	0	--	317	0	-100,0
	Estados Unidos	0	0	--	0	85	--
Total Papas "in vitro" para siembra		263	3	-98,9	5.664	526	-90,7
Total		65.445.796	85.469.241	30,6	73.962.658	100.156.706	35,4

Fuente: elaborado por Odepa con información del Servicio Nacional de Aduanas. Cifras sujetas a revisión por informes de variación de valor (IVV).