



Boletín del vino



Octubre 2017

**Boletín del vino: producción, precios y comercio exterior
Avance a septiembre de 2017**

**Carolina Buzzetti Horta
Silvio Banfi Piazza**

Publicación de la Oficina de Estudios y Políticas Agrarias (Odepa)
del Ministerio de Agricultura, Gobierno de Chile

**Directora y Representante Legal
Claudia Carbonell Piccardo**

Se puede reproducir total o parcialmente citando la fuente

Teatinos 40, piso 7. Santiago, Chile

Teléfono : (56- 2) 3973000

Fax : (56- 2) 3973111

www.odepa.gob.cl



INFORMATIVO PRODUCIDO Y EDITADO POR ODEPA | TEATINOS 40 | PISO 8 | SANTIAGO DE CHILE |
FONO CONSULTA: 800 360 990 FONO MESA CENTRAL: (56-2) 23973000 | odepa@odepa.gob.cl

Se autoriza la reproducción total o parcial de la información citando la fuente (Odepa).



www.odepa.gob.cl

TABLA DE CONTENIDO

| Cuadros | Descripción | Página |
|----------|---|--------|
| | Comentarios | 4 |
| Nº 1 | Exportaciones de vinos y mostos. 2016 - 2017 | 5 |
| Nº 2 | Exportaciones de vino embotellado por rangos de precios. 2014 - 2016 | 9 |
| Nº 3 | Exportaciones de vino a granel por rangos de precios. 2014 - 2016 | 9 |
| Nº 4 | Exportaciones de vinos y alcoholes según variedad | 10 |
| Nº 5.a. | Exportaciones de vinos con denominación de origen por país de destino | 11 |
| Nº 5.b. | Exportaciones de vinos a granel por país de destino | 11 |
| Nº 6 | Estadísticas y proyección del mercado del vino en Chile | 15 |
| Nº 7 | Precios a productor de vino genérico tinto | 16 |
| Nº 8 | Precios a productor de vino Cabernet | 16 |
| Nº 9 | Precios a productor de vino País | 16 |
| Nº 10 | Precios a productor de vino Semillón | 16 |
| Nº 11 | Precios de uvas viníferas en la Región del Maule. Años 2014 - 2017 | 18 |
| Nº 12 | Precios de vinos en la Región del Maule. Años 2014 - 2017 | 18 |
| Nº 13 a | Poderes compradores de uva vinífera operando en la provincia de Ñuble. Temporada 2016/17 | 19 |
| Nº 13 b | Precios nominales por kg de uva a productor en la provincia de Ñuble. Temp 2002/03 - 2016, | 20 |
| Nº 14 | Existencias por regiones. Años 2014 - 2016 | 21 |
| Nº 15 | Existencias de vinos con DO por variedades. Años 2014 - 2016 | 21 |
| Nº 16 | Exportaciones de pisco y similares por país de destino | 22 |
| Nº 17 | Producción de vinos años 2016 y 2017, por regiones y categorías (miles de litros) | 23 |
| Nº 18 | Evolución de la superficie plantada con vides. Período 2002 a 2015 (ha) | 25 |
| Nº 19 | Plantaciones de vides para vinificación por cepajes blancos y tintos por regiones | 25 |
| Nº 20 | Evolución de la superficie plantada con los principales cepajes para exportación. 1994 - 2015 | 26 |
| Gráficos | Descripción | Página |
| Nº 1 | Evolución de las exportaciones de vino (total). Período 2000 a 2016 | 6 |
| Nº 2 | Evolución de los precios medios de los vinos chilenos exportados según categoría | 6 |
| Nº 3 | Evolución de las exportaciones de vino embotellado. Período 2000 a 2016 | 7 |
| Nº 4 | Evolución de las exportaciones de vino a granel. Período 2000 a 2016 | 7 |
| Nº 5 | Evolución de las exportaciones de los demás vinos envasados. Período 2000 a 2016 | 8 |
| Nº 6 | Evolución de las exportaciones de vinos espumantes. Período 2000 a 2016 | 8 |
| Nº 7 | Exportaciones de vino embotellado por rangos de precios. 2014 - 2016 | 9 |
| Nº 8 | Exportaciones de vino a granel por rangos de precios. 2014 - 2016 | 9 |
| Nº 9 | Volumen de exportaciones de vino con denominación de origen | 12 |
| Nº 10 | Valor de exportaciones de vino con denominación de origen | 12 |
| Nº 11 | Precio medio de exportación de vino con denominación de origen (dólares por litro) | 12 |
| Nº 12 | Precio medio de exportación de vino con denominación de origen (pesos por litro) | 12 |
| Nº 13 | Volumen de exportaciones de vino a granel | 13 |
| Nº 14 | Valor de exportaciones de vino a granel | 13 |
| Nº 15 | Precio medio de exportación de vino a granel (dólares por litro) | 13 |
| Nº 16 | Precio medio de exportación de vino a granel (pesos por litro) | 13 |
| Nº 17 | Volumen de exportaciones de vino espumoso | 14 |
| Nº 18 | Valor de exportaciones de vino espumoso | 14 |
| Nº 19 | Precio medio de exportación de vino espumoso (dólares por litro) | 14 |
| Nº 20 | Precio medio de exportación de vino espumoso (pesos por litro) | 14 |
| Nº 21 | Precios mensuales de vinos en el mercado nacional (\$/arropa) | 17 |
| Nº 22 | Precios mensuales de vinos en el mercado nacional (\$/litro) | 17 |
| Nº 23 | Evolución de las existencias de vinos años 1996 - 2016 | 21 |
| Nº 24 | Producción de vinos con DO año por variedades. 2017 | 24 |
| Nº 25 | Evolución de la producción de vinos por categorías | 24 |
| Nº 26 | Evolución de la superficie de vides, según cepajes | 26 |
| Nº 27 | Comparación de precios de vinos en Chile y Argentina | 27 |

Las exportaciones que no son realizadas en la modalidad "a firme" pueden ser ajustadas de acuerdo al Informe de Variación de Valor (IVV), el cual afecta directamente a cada declaración de exportación en el mes en que fue efectuada. Por esta razón, las cifras de exportaciones pueden experimentar modificaciones cuando se aplican los IVV, ocasionando que se alteren los valores de exportación agregados varios meses después de la fecha en que los embarques fueron declarados.

Comentarios y noticias del sector

1. Avance de exportaciones de vinos y mostos

Transcurridas ya tres cuartas partes del año 2017, las cifras acumuladas de exportaciones de vinos y mostos hasta septiembre del año en curso muestran un incremento de 5% de los volúmenes exportados de vinos embotellados, mientras que los de vinos a granel han caído 5,9%. En materia de valores, sin embargo, ambas categorías muestran incrementos: de 5,1% y 6,8%, respectivamente; lo que da cuenta de un aumento de los precios medios de exportación, particularmente en el caso de los vinos a granel.

El resto de las categorías, en general, muestra una disminución moderada de sus exportaciones en volúmenes, pero que debido a la menor importancia relativa que tienen estas categorías, tienen poca incidencia sobre el total exportado por el sector. Cabe mencionar que dentro de este último grupo llama la atención la pequeña disminución que se ha producido en los volúmenes exportados de vinos espumosos, los que habían estado presentando una interesante expansión durante los últimos años. De todos modos, resulta estimulante constatar que su precio medio sigue aumentando, lo que sin duda es consecuencia de la mayor calidad de vinos espumantes que se están exportando y del reconocimiento que están logrando estos vinos chilenos en el mercado internacional.

2. Fuerte caída de la producción mundial de vino en 2017

El más reciente informe de coyuntura de la OIV indica que en 2017 la producción mundial de vino fue de 246,7 millones de hectolitros, cayendo un 8,2% respecto a la del año anterior. Este es uno de los niveles más bajos de producción de los últimos cincuenta años, siendo comparable a los de los años 1991 y 1994, cuando se produjeron 251,6 y 249,9 millones de hectolitros.

En materia de consumo, por su parte, el organismo internacional ha hecho una estimación provisional dentro del rango de 240,5 a 245,8 millones de hectolitros, con un punto medio de 243,2 millones de hectolitros. A ello cabe agregar el uso industrial del vino (para elaboración de otro tipo de productos) que la OIV normalmente estima en unos 30 millones de hectolitros adicionales. En consecuencia, es previsible que durante este ejercicio se producirá una importante reducción de los inventarios, lo que seguramente tendrá incidencia en el comportamiento del mercado internacional del vino.

Fuente: OIV

| Cuadro 1. Exportaciones de vinos y mostos 2016 vs 2017 (*) | | | | | | | | | | |
|--|------------------------------|----------------------------|----------------|--------------|--------------|--------------|--------------|--------------------|-----------------|--------------|
| | VOLUMEN - Millones de litros | | | | | | | | | |
| | Año 2016 | Acumulado años 2016 y 2017 | | | Meses | | | Acumulado 12 meses | | |
| | | ene-sep 2016 | ene-sep 2017 | % Variación | sept-16 | sept-17 | % Variación | Oct 15 - Sep 16 | Oct 16 - Sep 17 | % Variación |
| Vino embotellado | 451,1 | 332,6 | 349,4 | 5,0% | 37,9 | 40,0 | 5,5% | 450,1 | 467,9 | 4,0% |
| Vino a granel | 401,9 | 299,1 | 281,4 | -5,9% | 26,6 | 28,5 | 7,1% | 404,7 | 384,2 | -5,1% |
| Mosto a granel (a) | 41,0 | 30,1 | 19,5 | -35,1% | 3,3 | 2,0 | -38,6% | 47,5 | 30,4 | -36,0% |
| Mosto a granel (b) | 163,9 | 120,4 | 78,2 | -35,1% | 12,1 | 6,4 | -47,0% | 190,1 | 121,7 | -36,0% |
| Los demás vinos envasados | 48,2 | 33,0 | 31,0 | -6,1% | 4,3 | 4,0 | -5,4% | 46,9 | 46,2 | -1,5% |
| Demás vinos en envases entre 2 y 10 lts. | | | 15,2 | | | 1,9 | | | 15,2 | |
| Vinos espumosos | 5,1 | 3,4 | 3,3 | -3,4% | 0,6 | 0,5 | -24,0% | 4,8 | 5,0 | 4,6% |
| Vinos con pulpa de frutas | 0,9 | 0,73 | 0,73 | -0,1% | 0,16 | 0,08 | -52,7% | 0,9 | 0,9 | -2,1% |
| TOTAL EXPORTACIONES VINOS (a) | 948,2 | 698,9 | 700,4 | 0,2% | 72,8 | 76,9 | 5,6% | 954,9 | 949,8 | -0,5% |
| TOTAL EXPORTACIONES VINOS (b) | 1.071,2 | 789,2 | 759,1 | -3,8% | 81,6 | 81,3 | -0,4% | 1.097,4 | 1.041,0 | -5,1% |
| VALOR - Millones US\$ | | | | | | | | | | |
| Vino embotellado | 1.428,5 | 1.050,6 | 1.104,6 | 5,1% | 118,9 | 127,2 | 7,0% | 1.429,6 | 1.482,5 | 3,7% |
| Vino a granel | 303,3 | 218,0 | 232,9 | 6,8% | 21,9 | 23,8 | 8,6% | 290,9 | 318,1 | 9,4% |
| Mosto a granel | 63,4 | 45,6 | 39,5 | -13,3% | 6,0 | 4,8 | -19,9% | 62,1 | 56,0 | -9,8% |
| Los demás vinos envasados | 92,4 | 62,4 | 61,9 | -0,7% | 7,9 | 8,6 | 9,3% | 87,5 | 91,9 | 5,1% |
| Demás vinos en envases entre 2 y 10 lts. | | | 28,2 | | | 3,5 | | | 28,2 | |
| Vinos espumosos | 20,5 | 13,4 | 13,5 | 0,5% | 2,5 | 2,0 | -20,4% | 19,2 | 20,5 | 6,9% |
| Vinos con pulpa de frutas | 4,2 | 3,37 | 3,32 | -1,4% | 0,76 | 0,39 | -48,6% | 4,3 | 4,2 | -3,7% |
| TOTAL EXPORTACIONES VINOS | 1.912,2 | 1.393,3 | 1.483,9 | 6,5% | 157,9 | 170,4 | 7,9% | 1.893,6 | 1.973,3 | 4,2% |
| PRECIO MEDIO - US\$ / litro | | | | | | | | | | |
| Vino embotellado | 3,17 | 3,16 | 3,16 | 0,1% | 3,14 | 3,18 | 1,4% | 3,18 | 3,17 | -0,2% |
| Vino a granel (c) | 0,75 | 0,73 | 0,83 | 13,5% | 0,82 | 0,84 | 1,4% | 0,72 | 0,83 | 15,2% |
| Mosto a granel (a) | 1,55 | 1,51 | 2,02 | 33,5% | 1,84 | 2,40 | 30,4% | 1,31 | 1,84 | 40,9% |
| Mosto a granel (b) | 0,39 | 0,38 | 0,50 | 33,5% | 0,50 | 0,75 | 51,0% | 0,33 | 0,46 | 40,9% |
| Los demás vinos envasados | 1,92 | 1,89 | 2,00 | 5,8% | 1,85 | 2,14 | 15,6% | 1,87 | 1,99 | 6,6% |
| Demás vinos en envases entre 2 y 10 lts. (c) | | | 1,86 | | | 1,91 | | | 1,86 | |
| Vinos espumosos | 4,02 | 3,98 | 4,14 | 4,0% | 3,94 | 4,12 | 4,7% | 4,04 | 4,12 | 2,1% |
| Vinos con pulpa de frutas | 4,61 | 4,63 | 4,57 | -1,3% | 4,63 | 5,03 | 8,7% | 4,64 | 4,56 | -1,7% |
| TOTAL EXPORTACIONES VINOS (a) | 2,02 | 1,99 | 2,12 | 6,3% | 2,17 | 2,22 | 2,1% | 1,98 | 2,08 | 4,8% |
| TOTAL EXPORTACIONES VINOS (b) | 1,79 | 1,77 | 1,95 | 10,7% | 1,93 | 2,10 | 8,3% | 1,73 | 1,90 | 9,9% |

Fuente: elaborado por ODEPA sobre la base de antecedentes del Servicio Nacional de Aduanas

Nota: A partir de diciembre de 2015, en las exportaciones de mostos se agregó la glosa del Jugo de uva (incluido el mosto), código 20096000, como una forma de considerar todos los productos que inciden en el mercado del vino.

(a) Los volúmenes de las exportaciones de mostos están expresados o considerados en términos de producto concentrado.

(b) Los volúmenes de las exportaciones de mostos están expresados o considerados en términos de su producto base equivalente, es decir, no concentrado. Para la transformación se consideraron factores de conversión promedios (1 litro de producto concentrado es igual a 4 litros de mosto no concentrado).

(c) A partir de 2017 se creó la categoría de "Los demás vinos en envases de más de 2 litros e inferiores o iguales a 10 litros", que antes estaban incluidos en la categoría de "Los demás vinos" (vinos a granel). Por tal motivo los porcentajes de variación de "Vino a granel" incluidos en este cuadro están subestimados respecto a la variación real de las exportaciones de todos los vinos en envases mayores a 2 litros.

Gráfico 1. Evolución de las exportaciones de vino (total).
Período 2000 a 2016



Gráfico 2. Evolución de los precios medios de los vinos chilenos exportados según categoría



Gráfico 3. Evolución de las exportaciones de vino embotellado.
Período 2000 - 2016

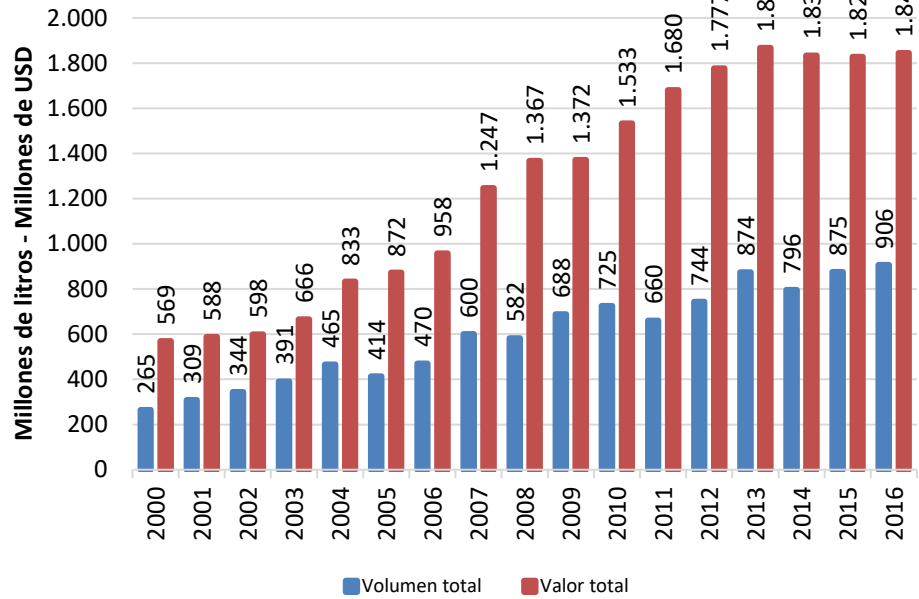

Gráfico 4. Evolución de las exportaciones de vino a granel.
Período 2000 - 2016

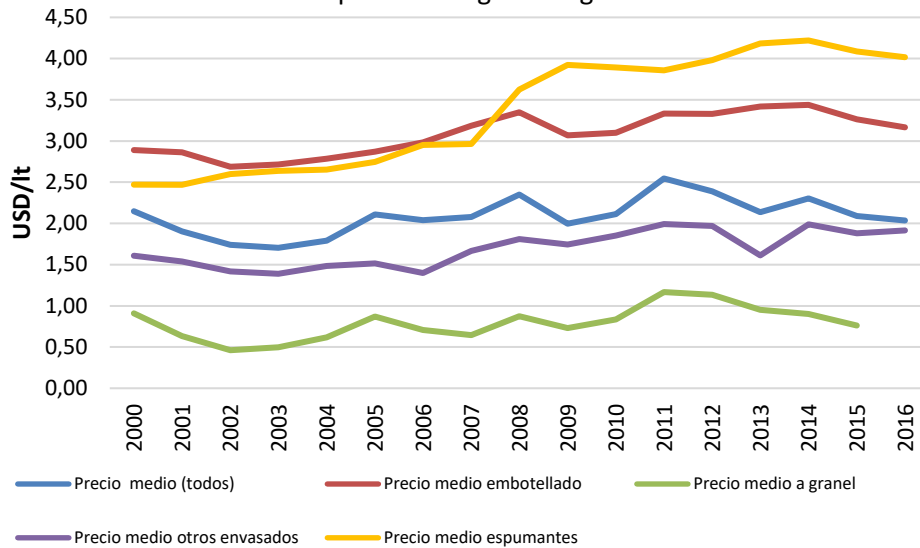

Gráfico 5. Evolución de las exportaciones de los demás vinos envasados. Período 2000 - 2016

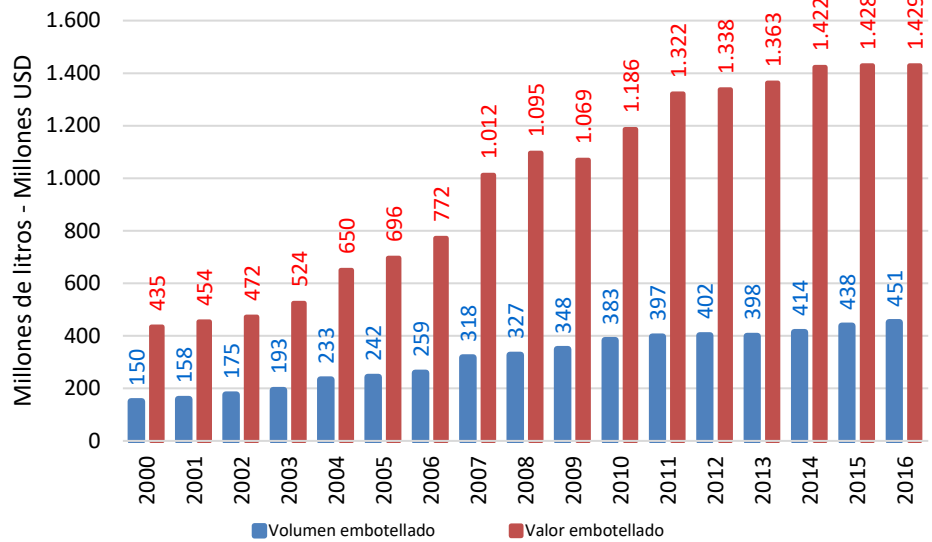

Gráfico 6. Evolución de las exportaciones de vinos espumantes. Período 2000 - 2016

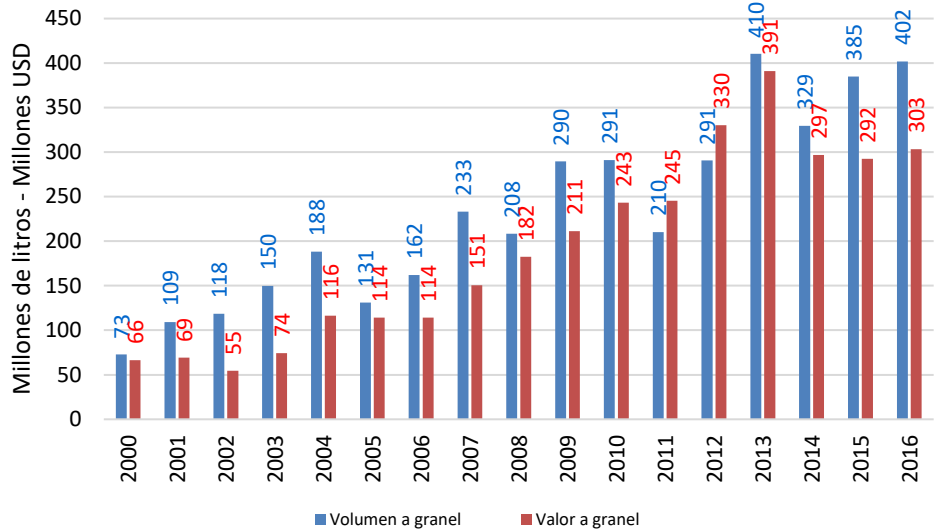

Fuente de información de los gráficos 1, 2, 3, 4, 5 y 6: elaboración de Odepa

Cuadro 2. Exportaciones de vino embotellado por rangos de precios

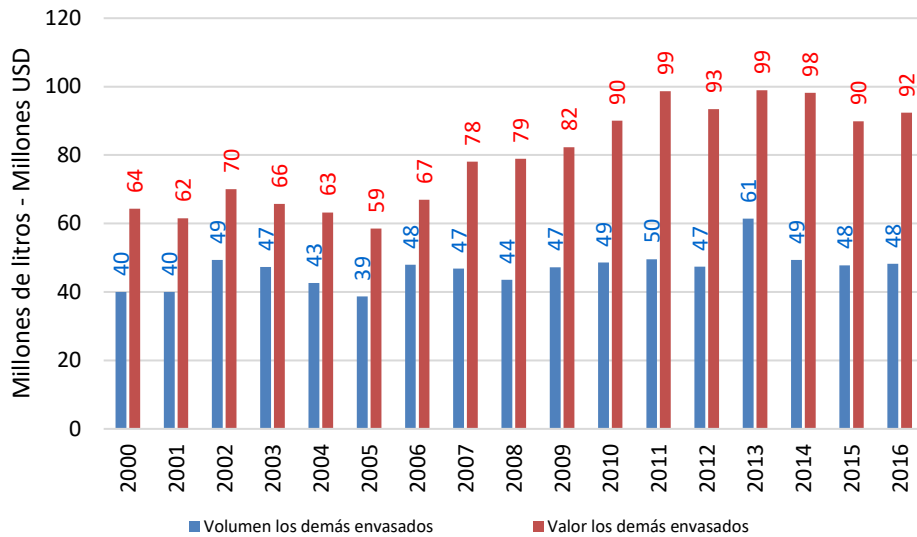
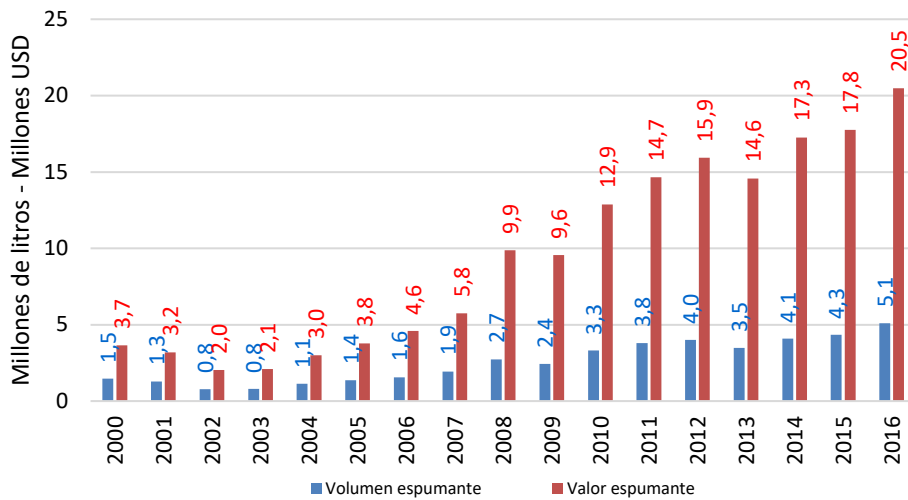
| | 2014 - 2016 | | | | 2014 - 2016 | | | | 2014 - 2016 | | | |
|----------------------------------|----------------------------|--------------------------------|-------------------|--------|----------------------------|--------------------------------|-------------------|--------|----------------------------|--------------------------------|-------------------|--------|
| | Millones USD Valor 2014 | Millones cajas Volumen 2014 | Participación (%) | | Millones USD Valor 2015 | Millones cajas Volumen 2015 | Participación (%) | | Millones USD Valor 2016 | Millones cajas Volumen 2016 | Participación (%) | |
| Mayor a USD 100 por caja | 76,7 | 0,4 | 5,39% | 0,87% | 81,5 | 0,4 | 5,71% | 0,81% | 91,1 | 0,5 | 6,44% | 0,96% |
| Entre USD 60 y USD 99,9 por caja | 119,9 | 1,6 | 8,43% | 3,48% | 117,5 | 1,6 | 8,23% | 3,26% | 112,2 | 1,5 | 7,93% | 3,03% |
| Entre USD 40 y USD 59,9 por caja | 276,4 | 6,0 | 19,44% | 13,04% | 213,5 | 4,6 | 14,95% | 9,51% | 190,2 | 4,1 | 13,44% | 8,26% |
| Entre USD 30 y USD 39,9 por caja | 341,2 | 9,9 | 24,00% | 21,52% | 300,9 | 8,8 | 21,08% | 18,04% | 290,8 | 8,5 | 20,55% | 17,07% |
| Entre USD 20 y USD 29,9 por caja | 472,8 | 20,2 | 33,25% | 43,91% | 510,2 | 21,6 | 35,75% | 44,38% | 499,3 | 21,6 | 35,28% | 43,38% |
| Menor a USD 20 por caja | 134,8 | 7,9 | 9,48% | 17,17% | 203,7 | 11,7 | 14,27% | 24,00% | 231,7 | 13,6 | 16,37% | 27,31% |

Fuente: elaborado por Odepa con antecedentes del Servicio Nacional de Aduanas

Nota: 1 caja = 9 litros (12 botellas de 0,75 litros c/u)

Gráfico 7. Exportaciones de vino embotellado por rangos de precios
2014 - 2015 - 2016

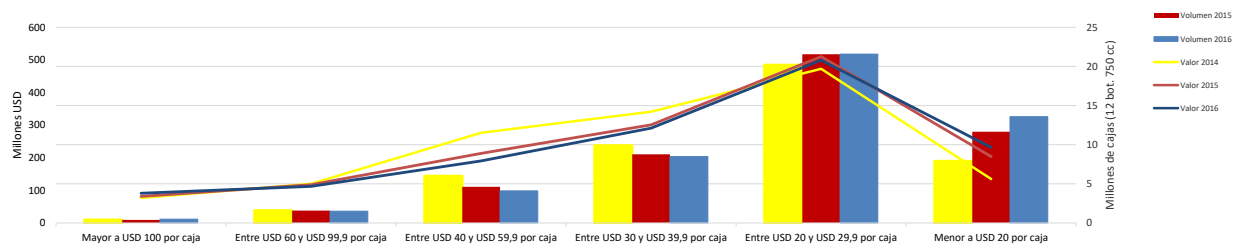

Fuente: elaborado por Odepa con antecedentes del Servicio Nacional de Aduanas

Cuadro 3. Exportaciones de vino granel por rangos de precios

| | 2014 - 2016 | | | | 2014 - 2016 | | | | 2014 - 2016 | | | |
|------------------------------------|----------------------------|---------------------------------|-------------------|--------|----------------------------|---------------------------------|-------------------|--------|----------------------------|---------------------------------|-------------------|--------|
| | Millones USD Valor 2014 | Millones litros Volumen 2014 | Participación (%) | | Millones USD Valor 2015 | Millones litros Volumen 2015 | Participación (%) | | Millones USD Valor 2016 | Millones litros Volumen 2016 | Participación (%) | |
| Mayor USD 10 por litro | 0,5 | 0,0 | 0,17% | 0,00% | 0,7 | 0,0 | 0,23% | 0,00% | 0,5 | 0,0 | 0,17% | 0,00% |
| Entre USD 3 y USD 9,99 por litro | 4,3 | 1,1 | 1,45% | 0,33% | 3,2 | 0,9 | 1,11% | 0,23% | 2,8 | 0,8 | 0,93% | 0,20% |
| Entre USD 1,5 y USD 2,99 por litro | 56,4 | 27,7 | 19,01% | 8,41% | 46,9 | 25,1 | 16,02% | 6,51% | 50,0 | 26,4 | 16,49% | 6,56% |
| Entre USD 1,0 y USD 1,49 | 74,1 | 63,8 | 24,97% | 19,37% | 56,0 | 48,5 | 19,13% | 12,60% | 35,3 | 30,0 | 11,63% | 7,47% |
| Entre USD 0,8 y USD 0,99 por litro | 58,5 | 67,5 | 19,72% | 20,50% | 50,6 | 57,1 | 17,30% | 14,83% | 72,4 | 83,3 | 23,87% | 20,71% |
| Menor que USD 0,8 por litro | 102,9 | 169,2 | 34,68% | 51,38% | 135,2 | 253,5 | 46,22% | 65,83% | 142,3 | 261,5 | 46,91% | 65,05% |

Fuente: elaborado por Odepa con antecedentes del Servicio Nacional de Aduanas

Gráfico 8. Exportaciones de vino a granel por rangos de precios
2014 - 2015 - 2016

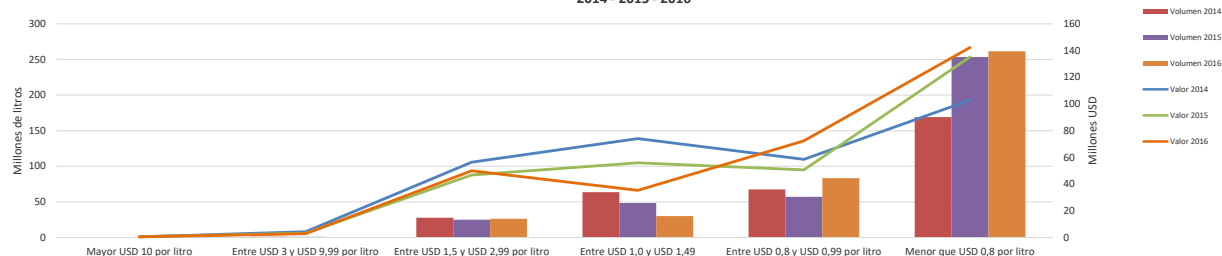

Fuente: elaborado por Odepa con antecedentes del Servicio Nacional de Aduanas

| Cuadro 4. Exportaciones de vinos y alcoholes según variedad | | | | | | | | |
|--|---------------------------|--------------------|----------------|----------------|--------------------------|--------------------|------------------|----------------|
| Productos | Volumen (miles de litros) | | | | Valor (miles de USD FOB) | | | |
| | 2016 | enero - septiembre | | | 2016 | enero - septiembre | | |
| | | 2016 | 2017 | Var % 17/16 | | 2016 | 2017 | Var % 17/16 |
| Total vinos y alcoholes | 916.638 | 675.459 | 690.379 | 2,2 | ##### | ##### | 1.471.975 | 7,7 |
| Vino con denominación de origen | 451.067 | 332.608 | 349.396 | 5,0 | ##### | ##### | 1.104.616 | 5,2 |
| Chardonnay | 35.720 | 25.805 | 25.596 | -0,8 | 110.765 | 80.519 | 79.658 | -1,1 |
| Chenin Blanc | 3 | 0 | 2 | | 8 | 0 | 9 | |
| Pedro Jiménez | 80 | 67 | 35 | -48,1 | 274 | 228 | 119 | -47,6 |
| Pinot Blanc | 85 | 50 | 87 | 74,0 | 209 | 128 | 319 | 149,6 |
| Riesling y Viognier | 2.078 | 1.693 | 1.435 | -15,2 | 6.849 | 5.513 | 4.549 | -17,5 |
| Sauvignon Blanc | 50.404 | 36.960 | 34.948 | -5,4 | 143.266 | 106.146 | 97.725 | -7,9 |
| Los demás vinos blancos | 4.265 | 2.842 | 2.773 | -2,4 | 11.134 | 7.680 | 8.309 | 8,2 |
| Mezclas de vinos blancos | 38.353 | 29.665 | 30.850 | 4,0 | 99.525 | 76.956 | 83.107 | 8,0 |
| Cabernet Franc | 102 | 77 | 84 | 8,8 | 717 | 519 | 607 | 16,9 |
| Cabernet Sauvignon | 84.952 | 60.104 | 68.310 | 13,7 | 287.403 | 202.946 | 231.743 | 14,2 |
| Carménère | 26.330 | 18.708 | 22.837 | 22,1 | 94.332 | 66.394 | 78.741 | 18,6 |
| Cot (Malbec) | 3.135 | 2.204 | 2.618 | 18,7 | 11.845 | 8.435 | 9.239 | 9,5 |
| Merlot | 33.401 | 24.334 | 26.666 | 9,6 | 90.455 | 66.523 | 71.451 | 7,4 |
| Pinot Noir | 9.971 | 7.320 | 8.303 | 13,4 | 40.137 | 29.802 | 31.381 | 5,3 |
| Syrah | 8.250 | 5.963 | 5.793 | -2,9 | 34.140 | 24.726 | 25.035 | 1,2 |
| Los demás vinos tintos | 3.070 | 2.209 | 1.473 | -33,3 | 9.554 | 6.841 | 6.001 | -12,3 |
| Mezclas de vino tinto | 142.703 | 108.355 | 110.768 | 2,2 | 465.923 | 350.643 | 358.439 | 2,2 |
| Los demás vinos (con D.O.) | 8.167 | 6.252 | 6.819 | 9,1 | 20.946 | 15.863 | 18.185 | 14,6 |
| Otros vinos y alcoholes | 465.571 | 342.850 | 340.983 | -0,5 | 447.427 | 316.797 | 367.360 | 16,0 |
| Los demás vinos | 401.935 | 299.086 | 281.351 | -5,9 | 303.277 | 218.004 | 232.870 | 6,8 |
| Demás vinos en envases entre 2 y 10 lts. | 0 | 0 | 15.166 | | 0 | 0 | 28.202 | |
| Los demás vinos capacidad inferior o igual a 2 lts. | 48.231 | 32.977 | 30.956 | -6,1 | 92.328 | 62.299 | 61.948 | -0,6 |
| Vino espumoso | 5.097 | 3.372 | 3.257 | -3,4 | 20.474 | 13.411 | 13.479 | 0,5 |
| Pisco | 380 | 285 | 356 | 25,0 | 2.738 | 2.148 | 2.425 | 12,9 |
| Otros | 9.929 | 7.131 | 9.897 | 38,8 | 28.611 | 20.934 | 28.437 | 35,8 |
| * Incluye exportaciones de cervezas y licores no incluidas en el cuadro 1 de este boletín. | | | | | | | | |
| Fuente: Elaborado por Odepa en base a antecedentes del Servicio Nacional de Aduanas | | | | | | | | |
| (*) A partir de 2017 se creó la categoría de "Los demás vinos en envases de más de 2 litros e inferiores o iguales a 10 litros", que antes estaban incluidos en la categoría de "Los demás vinos" (vinos a granel). Por tal motivo los porcentajes de variación de "Vino a granel" incluidos en este cuadro están subestimados respecto a la variación real de las exportaciones de todos los vinos en envases mayores a 2 | | | | | | | | |

| Cuadro 5.a. Exportaciones de vinos con denominación de origen por país de destino | | | | | | | | | |
|--|---------------------------|--------------------|---------|--------------|--------------------------|--------------------|-----------|--------------|-------------|
| País | Volumen (miles de litros) | | | | Valor (miles de USD FOB) | | | | |
| | 2016 | enero - septiembre | | | 2016 | enero - septiembre | | | |
| | | 2016 | 2017 | Var. % 17/16 | | 2016 | 2017 | Var. % 17/16 | % Part.2017 |
| China | 56.767 | 41.174 | 52.255 | 26,9 | 193.182 | 135.814 | 174.092 | 28,2 | 15,8 |
| Brasil | 42.407 | 33.466 | 37.919 | 13,3 | 120.518 | 94.693 | 109.674 | 15,8 | 9,9 |
| Japón | 49.335 | 36.503 | 38.982 | 6,8 | 137.402 | 100.928 | 108.112 | 7,1 | 9,8 |
| Estados Unidos | 38.757 | 27.469 | 27.818 | 1,3 | 144.829 | 103.028 | 100.748 | -2,2 | 9,1 |
| Reino Unido | 57.343 | 43.606 | 37.650 | -13,7 | 147.723 | 114.603 | 94.842 | -17,2 | 8,6 |
| Holanda | 33.796 | 24.789 | 23.215 | -6,3 | 96.078 | 70.127 | 66.813 | -4,7 | 6,0 |
| Canadá | 14.925 | 10.882 | 12.378 | 13,7 | 64.144 | 46.546 | 50.751 | 9,0 | 4,6 |
| Irlanda | 14.931 | 10.855 | 10.640 | -2,0 | 42.503 | 31.013 | 31.817 | 2,6 | 2,9 |
| México | 13.933 | 10.961 | 9.370 | -14,5 | 35.974 | 27.690 | 26.694 | -3,6 | 2,4 |
| Corea del Sur | 8.558 | 6.294 | 6.038 | -4,1 | 37.675 | 27.474 | 26.389 | -3,9 | 2,4 |
| SUB - TOTAL | 330.752 | 245.999 | 256.265 | 4,2 | 1.020.028 | 751.916 | 789.932 | 5,1 | 71,5 |
| OTROS PAÍSES | 120.315 | 86.609 | 93.139 | 7,5 | 407.454 | 297.945 | 314.700 | 5,6 | 28,5 |
| TOTAL | 451.067 | 332.608 | 349.404 | 5,0 | 1.427.482 | 1.049.861 | 1.104.632 | 5,2 | 100,0 |

Fuente : Odepa con información del Servicio Nacional de Aduanas.
Cifras sujetas a revisión por informes de variación de valor (IVV).

| Cuadro 5.b. Exportaciones de vinos a granel por país de destino | | | | | | | | | |
|--|---------------------------|-------------------|---------|--------------|--------------------------|-------------------|---------|--------------|-------------|
| PAIS | Volumen (miles de litros) | | | | Valor (miles de USD FOB) | | | | |
| | 2016 | enero -septiembre | | | 2016 | enero -septiembre | | | |
| | | 2016 | 2017 | Var. % 17/16 | | 2016 | 2017 | Var. % 17/16 | % Part.2017 |
| Estados Unidos | 94.908 | 73.234 | 59.673 | -18,5 | 62.130 | 44.882 | 51.663 | 15,1 | 19,8 |
| Argentina | 7.893 | 0 | 63.779 | | 4.769 | 0 | 38.554 | | 14,8 |
| China | 85.004 | 62.281 | 33.282 | -46,6 | 54.874 | 35.680 | 34.572 | -3,1 | 13,2 |
| Reino Unido | 51.839 | 36.515 | 37.986 | 4,0 | 42.816 | 30.233 | 32.357 | 7 | 12,4 |
| Japón | 25.391 | 19.937 | 20.719 | 3,9 | 21.320 | 16.278 | 19.851 | 21,9 | 7,6 |
| Alemania | 34.741 | 26.127 | 23.746 | -9,1 | 23.247 | 17.091 | 19.155 | 12,1 | 7,3 |
| Dinamarca | 13.829 | 11.915 | 8.488 | -28,8 | 14.797 | 12.418 | 10.858 | -12,6 | 4,2 |
| Suecia | 7.920 | 6.228 | 6.046 | -2,9 | 14.028 | 11.157 | 10.652 | -4,5 | 4,1 |
| Canadá | 29.135 | 23.695 | 10.300 | -56,5 | 17.668 | 13.959 | 7.358 | -47,3 | 2,8 |
| Finlandia | 6.366 | 5.258 | 4.460 | -15,2 | 9.311 | 7.611 | 6.811 | -10,5 | 2,6 |
| SUB - TOTAL | 357.026 | 265.190 | 268.479 | 1,2 | 264.960 | 189.309 | 231.831 | 22,5 | 88,8 |
| OTROS PAÍSES | 44.909 | 33.896 | 28.038 | -17,3 | 38.317 | 28.695 | 29.241 | 1,9 | 11,2 |
| TOTAL | 401.935 | 299.086 | 296.517 | -0,9 | 303.277 | 218.004 | 261.072 | 19,8 | 100,0 |

Fuente: Odepa con información del Servicio Nacional de Aduanas.
Cifras sujetas a revisión por informes de variación de valor (IVV).

Gráfico 9. Chile. Volumen de exportaciones de vino con denominación de origen



Gráfico 10. Chile. Valor de exportaciones de vino con denominación de origen



Gráfico 11. Precio medio de exportación de vino con denominación de origen (dólares por litro)

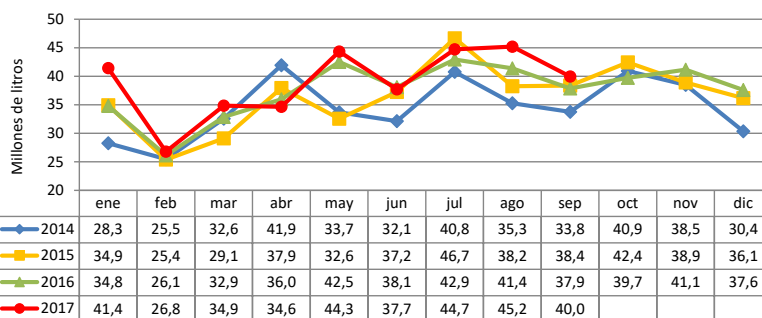

Fuente: Odepa con información del Servicio Nacional de Aduanas.

Gráfico 12. Precio medio de exportación de vinos con denominación de origen (pesos por litro)

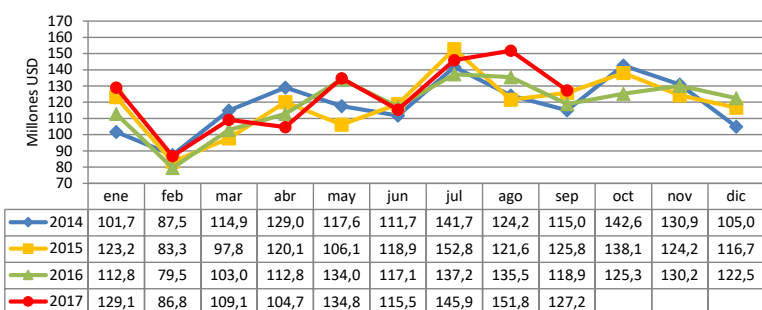
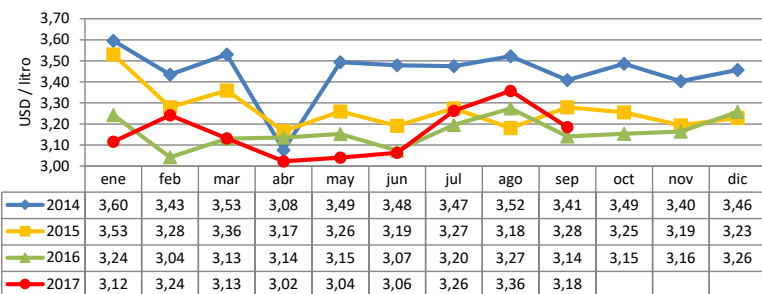
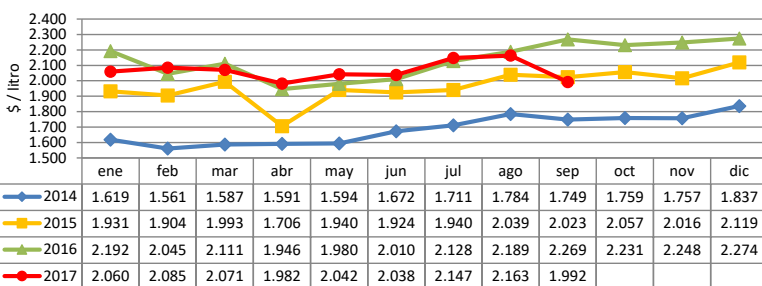

Fuente: Odepa con información del Servicio Nacional de Aduanas.

Gráfico 13. Volumen de exportación de vino a granel (millones de litros)



Gráfico 14. Valor de exportaciones de vino a granel (millones USD)



Fuente: Odepa con información del Servicio Nacional de Aduanas.

Gráfico 15. Precio medio de exportación de vino a granel (dólares por litro)

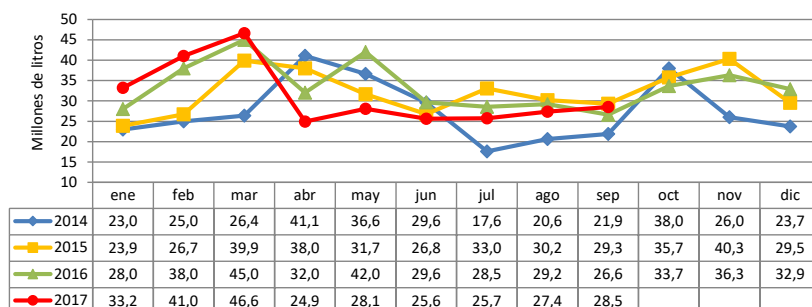
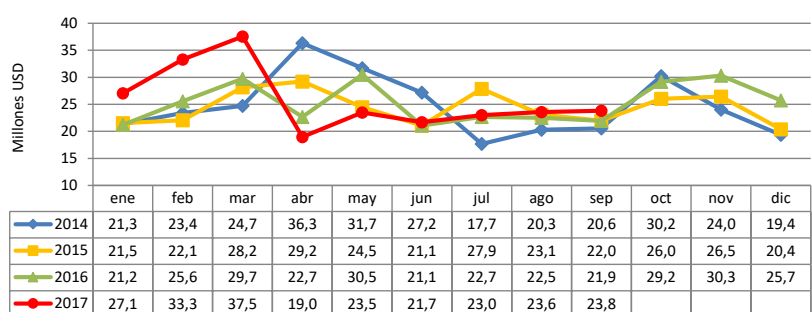

Gráfico 16. Precio medio de exportación de vino a granel (pesos por litro)



Fuente: Odepa con información del Servicio Nacional de Aduanas.

Gráfico 17. Volumen de exportación de vino espumoso (miles de litros)

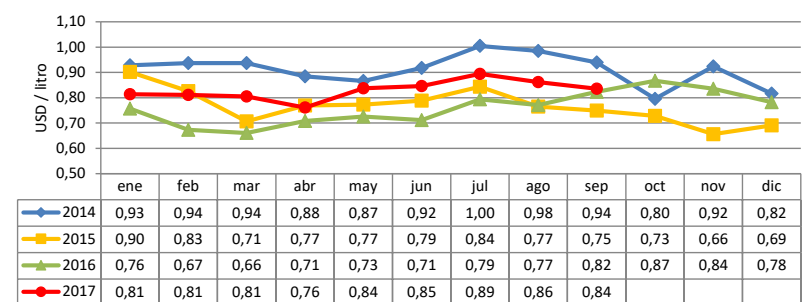
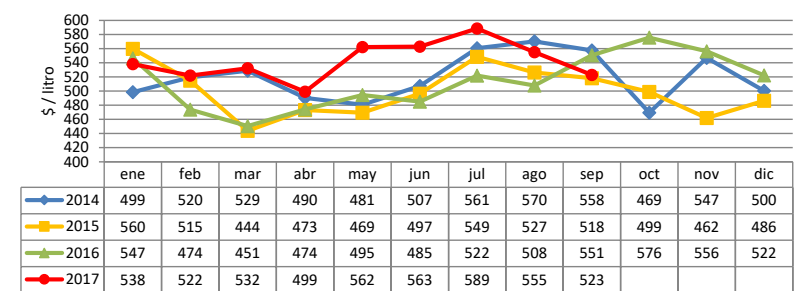

Gráfico 18. Valor de exportaciones de vino espumoso (miles USD)



Gráfico 19. Precio medio de exportación de vino espumoso (dólares por litro)

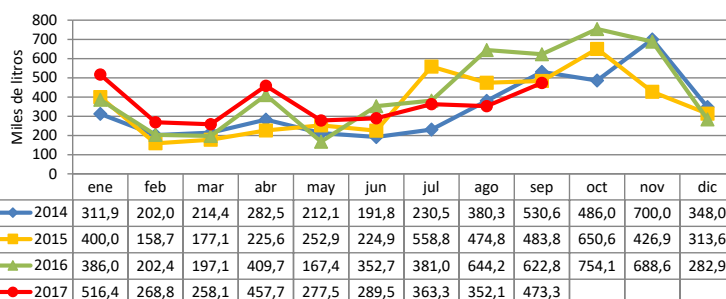

Gráfico 20. Precio medio de exportación de vino espumoso (pesos por litro)

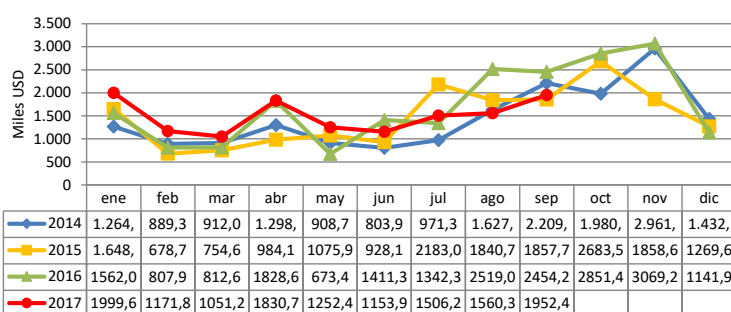

Cuadro 6. Estadísticas y proyección del mercado del vino en Chile

| Item | 2007 | 2008 | 2009 | 2010 | 2011 | 2012 | 2013 | 2014 | 2015 | 2016 | 2017 (a) | | 2017(b) | | 2017(c) | |
|-----------------------------------|--------------------|-------|-------|-------|-------|-------|--------|--------|--------|--------|----------|-------|---------|--------|---------|-------|
| | Millones de litros | | | | | | | | | | | | | | | |
| Stock inicial ** | 802 | 748 | 809 | 842 | 701 | 817 | 1.043 | 1.182 | 1.060 | 1.238 | -9% | 1.131 | -9% | 1.131 | -9% | 1.131 |
| Consumo aparente | 260 | 231 | 309 | 356 | 297 | 308 | 281 | 340 | 251 | 238 | 5% | 250 | 2% | 243 | 8% | 257 |
| Exportaciones | 647 | 591 | 696 | 732 | 668 | 753 | 884 | 807 | 882 | 912 | 1% | 917 | -1% | 899 | 3% | 935 |
| Vino embotellado y envasado | 368 | 375 | 400 | 436 | 452 | 455 | 465 | 468 | 491 | 505 | 5% | 531 | 3% | 520 | 7% | 541 |
| Vino y mosto a granel | 280 | 216 | 296 | 296 | 216 | 298 | 419 | 338 | 391 | 407 | -5% | 386 | -7% | 378 | -3% | 394 |
| Total ventas | 908 | 822 | 1.005 | 1.088 | 965 | 1.061 | 1.165 | 1.147 | 1.134 | 1.150 | 1% | 1.167 | -1% | 1.142 | 4% | 1.192 |
| Importación | 6,20 | 3,88 | 3,03 | 0,55 | 1,05 | 1,32 | 2,24 | 1,71 | 2,46 | 2,32 | 0% | 2,3 | 0% | 2,3 | 0% | 2,3 |
| Producción | 828 | 868 | 1.009 | 915 | 1.046 | 1.255 | 1.282 | 1.003 | 1.286 | 1.014 | -6% | 949 | -6% | 949 | -6% | 949 |
| Vinos con D.O. | 704 | 693 | 867 | 745 | 829 | 1.016 | 1.078 | 841 | 1.080 | 852 | -6% | 805 | -6% | 805 | -6% | 805 |
| Vinos sin D.O. | 88 | 132 | 115 | 127 | 118 | 172 | 136 | 123 | 152 | 122 | -9% | 110 | -9% | 110 | -9% | 110 |
| Vinos de uva de mesa | 36 | 44 | 28 | 44 | 100 | 68 | 70 | 39 | 53 | 40 | -16% | 34 | -16% | 34 | -16% | 34 |
| Vino para pisco traspasado a vino | 20 | 11 | 26 | 31 | 33 | 31 | 20 | 20 | 24 | 27 | -6% | 25 | -25% | 20 | -44% | 15 |
| Stock final ** | 748 | 809 | 842 | 701 | 817 | 1.043 | 1.182 | 1.060 | 1.238 | 1.131 | -17% | 941 | -15% | 961 | -20% | 906 |
| % stock sobre ventas | 82,4% | 98,3% | 83,7% | 64,5% | 84,6% | 98,2% | 101,5% | 92,4% | 109,2% | 98,4% | | 80,6% | | 84,2% | | 75,9% |
| % stock sobre producción | 90,4% | 93,1% | 83,4% | 76,6% | 78,0% | 83,1% | 92,2% | 105,7% | 96,3% | 111,5% | | 99,1% | | 101,3% | | 95,4% |

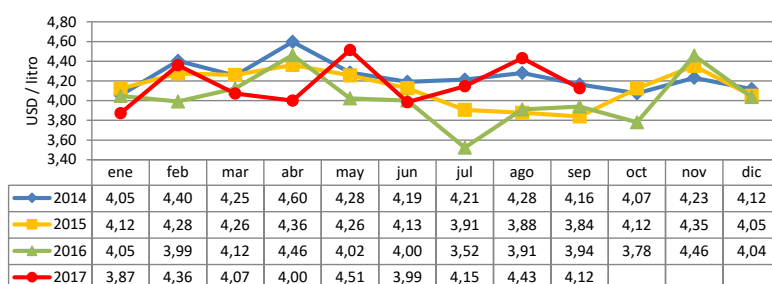
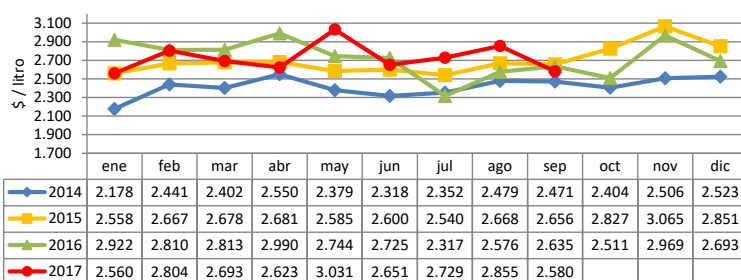
2017 * = proyección; los % indican los supuestos de variación de cada variable respecto a 2015, según el escenario que se considere.

** Las cifras de stock inicial y stock final no incluyen las existencias de vino para producción de pisco.

(a) = escenario intermedio

(b) = escenario pesimista

(c) = escenario optimista

Fuente : elaborado por Odepa sobre la base de antecedentes del SAG y el Servicio Nacional de Aduanas.

Cifras provisionales sujetas a revisión.

Por el momento las proyecciones de 2016 están basadas en apreciaciones subjetivas de lo que podría acontecer, considerando la opinión de diversos actores de la industria vitivinícola, así como también teniendo en cuenta la evolución presentada hasta el mes pasado por algunas variables relevantes, tales como las exportaciones por categoría. Estas proyecciones pueden variar de mes en mes conforme se va disponiendo de nueva información relevante para este mercado.

Las cifras en negro de las proyecciones de 2017 corresponden a cifras definitivas.

| Cuadro 7. Precios a productor de vino genérico tinto | | | | | | | | | | | | | |
|--|--------|--------|--------|--------|--------|--------|--------|--------|--------|--------|--------|--------|----------|
| \$/arroba | | | | | | | | | | | | | |
| (Pesos nominales sin IVA) | | | | | | | | | | | | | |
| Año | Ene | Feb | Mar | Abr | May | Jun | Jul | Ago | Sep | Oct | Nov | Dic | Promedio |
| 2013 | 9.500 | 9.000 | 9.500 | 8.500 | 8.500 | 8.500 | 8.500 | 8.500 | 8.500 | 8.500 | 8.000 | 8.000 | 8.625 |
| 2014 | 7.500 | 7.000 | 8.000 | 8.000 | 10.000 | 10.000 | 9.500 | 8.500 | 8.500 | 8.000 | 7.500 | 7.250 | 8.313 |
| 2015 | 7.250 | 6.250 | 6.250 | 7.000 | 7.500 | 7.000 | 7.000 | 7.000 | 7.000 | 7.000 | 6.500 | 6.500 | 6.854 |
| 2016 | 6.500 | 6.500 | 7.500 | 8.500 | 10.000 | 10.250 | 10.000 | 10.500 | 11.000 | 11.000 | 11.000 | 11.000 | 9.479 |
| 2017 | 11.000 | 11.000 | 13.000 | 12.500 | 13.500 | 15.000 | 14.500 | 14.500 | 15.500 | | | | 13.389 |

Fuente : elaborado por Odepa con antecedentes de la Seremi de Agricultura de la Región del Maule.

| Cuadro 8. Precios a productor de vino Cabernet | | | | | | | | | | | | | |
|--|--------|--------|--------|--------|--------|--------|--------|--------|--------|--------|--------|--------|----------|
| \$/arroba | | | | | | | | | | | | | |
| (Pesos nominales sin IVA) | | | | | | | | | | | | | |
| Año | Ene | Feb | Mar | Abr | May | Jun | Jul | Ago | Sep | Oct | Nov | Dic | Promedio |
| 2013 | 15.000 | 15.000 | 14.000 | 12.500 | 12.500 | 12.500 | 12.500 | 12.000 | 13.000 | 11.750 | 10.000 | 10.000 | 12.563 |
| 2014 | 10.000 | 9.000 | 10.500 | 11.500 | 12.000 | 12.000 | 11.000 | 10.500 | 10.500 | 9.500 | 9.000 | 8.500 | 10.333 |
| 2015 | 8.500 | 7.500 | 8.000 | 9.500 | 10.000 | 10.000 | 10.000 | 10.500 | 10.250 | 10.000 | 9.500 | 10.000 | 9.479 |
| 2016 | 10.000 | 10.000 | 10.000 | 12.000 | 13.000 | 14.000 | 13.250 | 17.500 | 17.000 | 18.500 | 19.000 | 18.000 | 14.354 |
| 2017 | 18.000 | 18.500 | 18.500 | 17.000 | 21.000 | 21.000 | 22.000 | 22.000 | 23.000 | | | | 20.111 |

Fuente : elaborado por Odepa con antecedentes de la Seremi de Agricultura de la Región del Maule.

| Cuadro 9. Precios a productor de vino País | | | | | | | | | | | | | |
|--|-------|--------|--------|--------|--------|--------|--------|--------|--------|-------|-------|--------|----------|
| \$/arroba | | | | | | | | | | | | | |
| (Pesos nominales sin IVA) | | | | | | | | | | | | | |
| Año | Ene | Feb | Mar | Abr | May | Jun | Jul | Ago | Sep | Oct | Nov | Dic | Promedio |
| 2013 | 8.000 | 8.000 | 8.000 | 7.500 | 7.500 | 7.000 | 7.000 | 6.500 | 7.500 | 6.500 | 6.500 | 6.500 | 7.208 |
| 2014 | 6.500 | 6.500 | 7.500 | 8.500 | 9.000 | 8.000 | 7.250 | 7.000 | 7.250 | 6.500 | 6.000 | 6.000 | 7.167 |
| 2015 | 5.750 | 5.000 | 5.400 | 6.250 | 6.500 | 6.500 | 6.500 | 6.500 | 6.500 | 6.000 | 6.000 | 6.000 | 6.075 |
| 2016 | 6.000 | 6.500 | 6.500 | 7.500 | 8.750 | 8.750 | 8.500 | 9.000 | 9.500 | 9.500 | 9.000 | 10.000 | 8.292 |
| 2017 | 9.500 | 11.000 | 11.000 | 12.000 | 12.500 | 12.500 | 13.000 | 13.000 | 14.000 | | | | 12.056 |

Fuente : elaborado por Odepa con antecedentes de la Seremi de Agricultura de la Región del Maule.

| Cuadro 10. Precios a productor de vino Semillón | | | | | | | | | | | | | |
|---|--------|--------|--------|--------|--------|--------|--------|--------|--------|--------|-------|-------|----------|
| \$/arroba | | | | | | | | | | | | | |
| (Pesos nominales sin IVA) | | | | | | | | | | | | | |
| Año | Ene | Feb | Mar | Abr | May | Jun | Jul | Ago | Sep | Oct | Nov | Dic | Promedio |
| 2013 | 12.500 | 12.000 | 12.000 | 12.000 | 12.000 | 12.000 | 11.000 | 10.500 | 12.500 | 10.000 | 8.500 | 8.500 | 11.125 |
| 2014 | 8.500 | 8.500 | 10.000 | 11.000 | s/t | s/t | s/t | s/t | s/t | s/t | s/t | s/t | 9.500 |
| 2015 | s/t | s/t | s/t | 10.000 | 10.000 | 11.000 | 11.000 | 11.000 | s/t | s/t | s/t | s/t | 10.600 |
| 2016 | s/t | 8.000 | 8.000 | 12.000 | 13.500 | 13.500 | 12.000 | 13.500 | s/t | s/t | s/t | s/t | 11.500 |
| 2017 | 13.000 | s/t | s/t | 16.000 | 17.500 | 17.000 | 18.000 | 18.000 | | | | | 16.583 |

Fuente : elaborado por Odepa con antecedentes de la Seremi de Agricultura de la Región del Maule. s/t = sin transacciones.

Gráfico 21. Precios mensuales de vinos en el mercado nacional
\$/ arroba

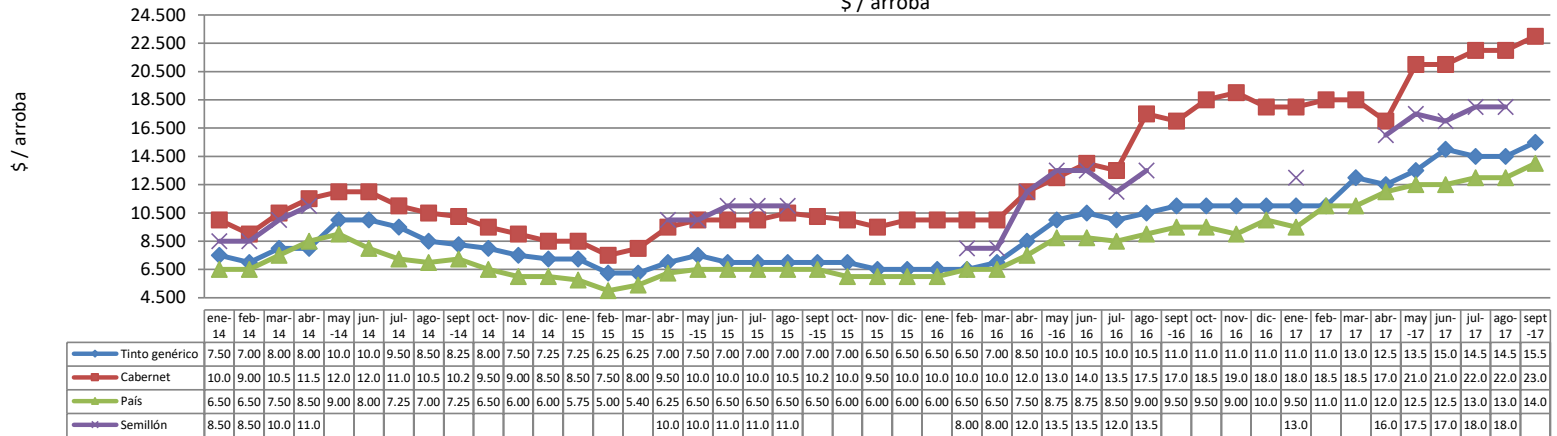

Fuente: elaborado por Odepa con antecedentes de la Seremi de Agricultura de la Región del Maule.

Gráfico 22. Precios mensuales de vinos en el mercado nacional
\$/ litro

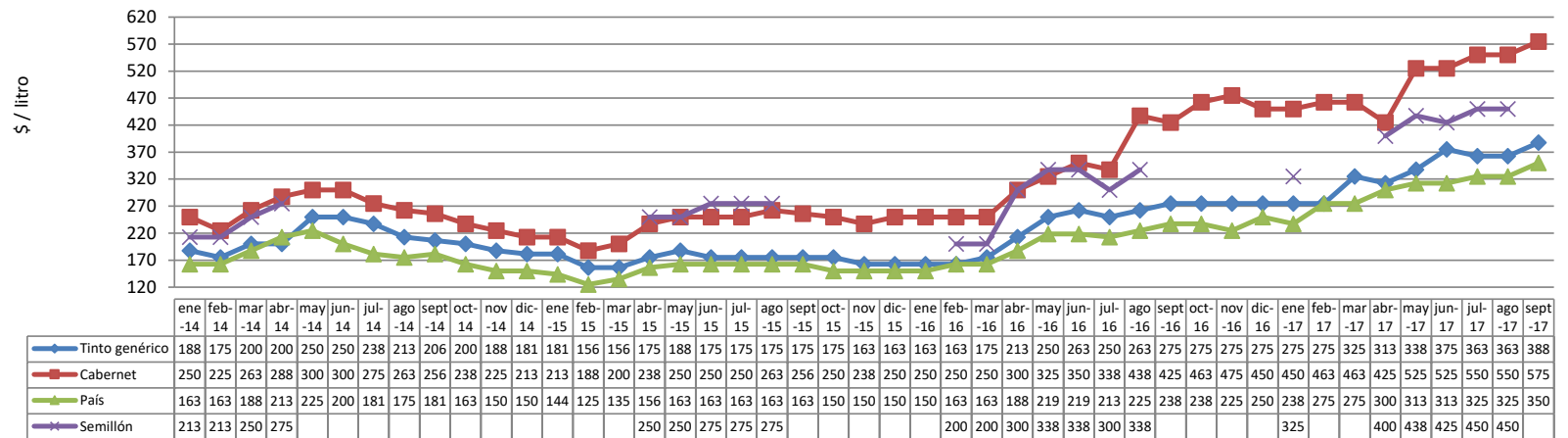

Fuente: elaborado por Odepa con antecedentes de la Seremi de Agricultura de la Región del Maule.

| Cuadro 11. Precios de uvas en la Región del Maule, años 2013 a 2017 (\$/kg) | | | | | | | | | | | | | | | | | | | | | | | | | | | | | | |
|---|--------------|-----------|------|------|------|-------------------|------|------|------|---------|-------------------|------|------|-------|------|-------------------|------|-------|------|------|-------------------|------|------|------|------|-------------------|----|----|----|----|
| Variedad | Cali- dad | Diciembre | | | | Enero | | | | Febrero | | | | Marzo | | | | Abril | | | | Mayo | | | | | | | | |
| | | 2013 | 2014 | 2015 | 2016 | % var. 2016/15 | 2014 | 2015 | 2016 | 2017 | % var. 2017/16 | 2014 | 2015 | 2016 | 2017 | % var. 2017/16 | 2014 | 2015 | 2016 | 2017 | % var. 2017/16 | 2014 | 2015 | 2016 | 2017 | % var. 2017/16 | | | | |
| Tintas | | | | | | | | | | | | | | | | | | | | | | | | | | | | | | |
| Cabernet S. | Baja | 140 | 100 | | | -- | 125 | 110 | | | -- | 140 | 100 | 110 | | -- | 150 | 80 | 120 | 190 | 58,3% | 150 | 75 | 90 | 190 | 111,1% | -- | -- | -- | -- |
| | Alta | 250 | 130 | | | -- | 180 | 135 | | | -- | 195 | 125 | 130 | | -- | 205 | 125 | 135 | 225 | 66,7% | 195 | 100 | 135 | 240 | 77,8% | -- | -- | -- | -- |
| Carménère | Baja | 125 | | | | -- | 130 | 110 | | | -- | 140 | 90 | 110 | | -- | 140 | 90 | 110 | 170 | 54,5% | 150 | 75 | 90 | 190 | 111,1% | -- | -- | -- | -- |
| | Alta | 180 | | | | -- | 140 | 130 | | | -- | 135 | 105 | 110 | | -- | 150 | 115 | 110 | 210 | 90,9% | 165 | 100 | 110 | 235 | 113,6% | -- | -- | -- | -- |
| Merlot | Baja | 140 | | | | -- | 150 | 110 | | | -- | 145 | 105 | 110 | | -- | 160 | 90 | 120 | 210 | 75,0% | 180 | 85 | 110 | 235 | 113,6% | -- | -- | -- | -- |
| | Alta | 250 | | | | -- | 165 | 135 | | | -- | 195 | 120 | 130 | | -- | 205 | 120 | 135 | 245 | 81,5% | 210 | 105 | 130 | 250 | 92,3% | -- | -- | -- | -- |
| Syrah | Baja | 105 | | | | -- | 110 | 110 | | | -- | 130 | 83 | 120 | | -- | 130 | 83 | 120 | 170 | 41,7% | 145 | 75 | 110 | 210 | 90,9% | -- | -- | -- | -- |
| | Alta | 135 | | | | -- | 135 | 125 | | | -- | 130 | 105 | 110 | | -- | 150 | 110 | 130 | 210 | 61,9% | 145 | 90 | 130 | 235 | 80,8% | -- | -- | -- | -- |
| Carignan | Baja | 150 | | | | -- | 110 | 100 | | | -- | 130 | 95 | 85 | | -- | 140 | 80 | 90 | 150 | 66,7% | 135 | 75 | 90 | 190 | 111,1% | -- | -- | -- | -- |
| | Alta | 200 | | | | -- | 130 | 130 | | | -- | 165 | 105 | 95 | | -- | 165 | 110 | 95 | 170 | 78,9% | 170 | 90 | 95 | 210 | 121,1% | -- | -- | -- | -- |
| Pais | Baja | 92,5 | | | | -- | 90 | 85 | | | -- | 100 | 70 | 90 | | -- | 110 | 65 | 90 | 130 | 44,4% | 115 | 65 | 90 | 150 | 66,7% | -- | -- | -- | -- |
| | Alta | -- | | | | -- | 90 | 95 | | | -- | 145 | 75 | 75 | | -- | 140 | 70 | 70 | 170 | | 130 | 75 | -- | 195 | -- | -- | -- | -- | -- |
| Biancas | | | | | | | | | | | | | | | | | | | | | | | | | | | | | | |
| Sauvignon | Baja | 170 | 180 | | | -- | 160 | 190 | | | -- | 175 | -- | 135 | | -- | 180 | 125 | 150 | 165 | 10,0% | -- | 130 | -- | -- | -- | -- | -- | -- | |
| | Alta | 280 | 200 | | | -- | 205 | 225 | | | -- | 235 | 135 | 175 | | -- | 225 | 150 | 180 | 210 | 16,7% | -- | 150 | -- | -- | -- | -- | -- | -- | |
| Chardonnay | Baja | 275 | | | | -- | 170 | 225 | | | -- | 250 | 210 | 150 | | -- | 270 | 170 | 160 | 190 | 18,8% | -- | 175 | -- | -- | -- | -- | -- | -- | |
| | Alta | 375 | | | | -- | 250 | 270 | | | -- | 350 | 250 | 175 | | -- | 365 | 220 | 175 | 240 | 37,1% | -- | 215 | -- | -- | -- | -- | -- | -- | |
| Semillón | Baja | 140 | | | | -- | 145 | -- | | | -- | 150 | 100 | 110 | | -- | 150 | 110 | 120 | 150 | 25,0% | -- | -- | -- | -- | -- | -- | -- | -- | |
| | Alta | 160 | | | | -- | 160 | -- | | | -- | 165 | 110 | 135 | | -- | 165 | 120 | 135 | 170 | 25,9% | -- | -- | -- | -- | -- | -- | -- | -- | |
| Torontel | Baja | 110 | | | | -- | 110 | 110 | | | -- | 115 | 85 | 90 | | -- | 130 | 85 | 95 | 110 | 15,8% | -- | 85 | 95 | 165 | 73,7% | -- | -- | -- | -- |
| | Alta | 135 | | | | -- | 120 | 130 | | | -- | 135 | 95 | 110 | | -- | 145 | 95 | 110 | 160 | 45,5% | -- | 100 | 110 | 190 | 72,7% | -- | -- | -- | -- |
| Moscatel | Baja | 110 | | | | -- | 110 | 110 | | | -- | 130 | 85 | 90 | | -- | 130 | 85 | 95 | 130 | 36,8% | -- | 85 | 110 | 175 | 59,1% | -- | -- | -- | -- |
| | Alta | 155 | | | | -- | 130 | 130 | | | -- | 130 | 85 | 110 | | -- | 140 | 95 | 120 | 165 | 37,5% | -- | 105 | -- | 200 | -- | -- | -- | -- | -- |

Fuente: elaborado por Odepa con antecedentes de la Seremi de Agricultura de la Región del Maule

| Cuadro 12. Precios de vinos en la Región del Maule, años 2014 a 2017 (\$/arroba de 40 litros) | | | | | | | | | | | | | | | | | | | | | | | | | | | | | | | |
|---|--------------|--------|--------|--------|--------|-------------------|--------|--------|--------|--------|-------------------|--------|--------|--------|--------|-------------------|--------|--------|--------|-----------|-------------------|--------|--------|-----------|--------|-------------------|--------|--------|--------|--------|-------|
| Variedad | Cali- dad | Enero | | | | Febrero | | | | Marzo | | | | Abril | | | | Mayo | | | | Junio | | | | | | | | | |
| | | 2014 | 2015 | 2016 | 2017 | % var. 2017/16 | 2014 | 2015 | 2016 | 2017 | % var. 2017/16 | 2014 | 2015 | 2016 | 2017 | % var. 2017/16 | 2014 | 2015 | 2016 | 2017 | % var. 2017/16 | 2014 | 2015 | 2016 | 2017 | % var. 2017/16 | | | | | |
| Tintos | | | | | | | | | | | | | | | | | | | | | | | | | | | | | | | |
| Genérico | Nac. | 7.000 | 6.500 | 6.500 | 11.000 | 69,2% | 6.500 | 5.250 | 6.500 | 11.000 | 69,2% | 7.500 | 6.250 | 7.500 | 13.000 | 73,3% | 7.500 | 6.500 | 8.500 | 10.500 | 23,5% | 9.000 | 6.500 | 9.500 | 13.000 | 36,8% | 9.000 | 6.500 | 9.500 | 13.000 | 36,8% |
| | Exp. | 8.000 | 8.000 | 6.500 | 11.000 | 69,2% | 7.500 | 7.000 | 6.500 | 11.000 | 69,2% | 8.500 | 7.000 | 7.500 | 13.000 | 73,3% | 8.500 | 7.500 | 8.500 | 13.500 | 58,8% | 11.000 | 8.500 | 10.500 | 14.000 | 33,3% | 11.000 | 7.500 | 11.000 | 16.000 | 45,6% |
| Cabernet S. | Nac. | 10.500 | 9.250 | 11.000 | 19.000 | 72,7% | 9.500 | 8.500 | 11.000 | 19.000 | 72,7% | 11.000 | 9.000 | 11.000 | 19.000 | 72,7% | 12.000 | 10.000 | 13.000 | 19.000 | 46,2% | 13.000 | 11.000 | 14.000 | 22.000 | 57,1% | 13.000 | 11.000 | 15.000 | 23.000 | 53,3% |
| | Exp. | 8.500 | 7.500 | 9.000 | 17.000 | 88,9% | 8.000 | 6.250 | 8.500 | 18.000 | 111,8% | 9.500 | 7.750 | 9.000 | 18.000 | 100,0% | 10.500 | 9.000 | 11.000 | 15.000 | 36,4% | 12.000 | 9.500 | 11.500 | 19.000 | 65,2% | 11.500 | 8.500 | 12.500 | 19.000 | 52,0% |
| Carménère | Nac. | 10.000 | 8.250 | 10.000 | 18.000 | 80,0% | 9.000 | s/inf | 9.000 | 19.000 | 111,1% | 10.000 | 8.500 | 9.500 | 19.500 | 105,3% | 11.000 | 10.500 | 11.000 | 15.000 | 54,5% | 13.500 | 10.500 | 13.000 | 21.000 | 61,5% | 13.000 | 9.500 | 14.000 | 23.000 | 64,3% |
| | Exp. | 8.000 | 7.500 | 9.000 | 17.000 | 88,9% | 8.000 | 6.250 | 8.500 | 18.000 | 100,0% | 9.500 | 7.750 | 9.000 | 18.000 | 100,0% | 10.500 | 9.000 | 11.000 | 15.000 | 36,4% | 12.000 | 9.500 | 11.500 | 19.000 | 65,2% | 11.500 | 8.500 | 12.500 | 20.000 | 53,8% |
| Merlot | Nac. | 10.000 | 7.500 | 9.000 | 19.000 | 111,1% | 9.000 | 6.500 | 9.000 | 19.500 | 116,7% | 11.000 | 8.000 | 9.000 | 21.000 | 133,3% | 12.000 | 10.000 | 12.000 | 17.500 | 45,8% | 13.000 | 11.000 | 14.000 | 22.000 | 57,1% | 13.000 | 9.000 | 15.000 | 24.000 | 60,0% |
| | Exp. | 11.000 | 9.000 | 11.000 | 21.000 | 90,9% | 10.000 | s/inf | 11.000 | 21.000 | 90,9% | 11.000 | 9.000 | 11.000 | 21.000 | 90,9% | 13.000 | 11.000 | 13.000 | 21.000 | 61,5% | 14.000 | 11.500 | 16.000 | 24.000 | 60,0% | 13.000 | 11.500 | 16.500 | 26.000 | 57,6% |
| Syrah | Nac. | 7.750 | 7.250 | 9.000 | 17.000 | 88,9% | 7.750 | 5.750 | 8.500 | 18.000 | 100,0% | 8.500 | 7.750 | 9.500 | 18.000 | 89,5% | 9.500 | 8.000 | 11.000 | 15.000 | 36,4% | 11.000 | 9.000 | 11.500 | 19.000 | 65,2% | 11.000 | 9.000 | 13.000 | 20.000 | 53,8% |
| | Exp. | 9.500 | 8.500 | 10.000 | 17.000 | 70,0% | 8.000 | s/inf | 9.000 | 18.000 | 100,0% | 9.500 | 8.500 | 9.500 | 19.000 | 100,0% | 11.000 | 9.500 | 11.000 | 17.000 | 54,5% | 13.000 | 11.000 | 13.000 | 21.000 | 61,5% | 13.000 | 10.500 | 14.000 | 21.000 | 50,0% |
| Carignan | Nac. | 7.500 | 6.500 | 6.500 | 11.000 | 69,2% | 7.000 | 6.500 | 6.500 | 13.000 | 100,0% | 8.000 | 6.500 | 7.500 | 13.000 | 73,3% | 9.000 | 6.500 | 8.500 | 15.000 | 76,5% | 10.500 | 7.000 | 11.000 | 16.000 | 45,8% | 10.000 | 7.000 | 12.500 | 16.000 | 28,0% |
| | Exp. | 6.500 | 5.750 | 6.000 | 9.500 | 58,3% | 6.500 | 5.000 | 6.500 | 11.000 | 69,2% | 7.500 | 5.500 | 6.500 | 11.000 | 69,2% | 8.500 | 6.250 | 7.500 | 12.000 | 60,0% | 9.000 | 6.500 | 8.750 | 12.500 | 42,9% | 8.000 | 6.500 | 8.750 | 12.500 | 42,9% |
| Biancas | | | | | | | | | | | | | | | | | | | | | | | | | | | | | | | |
| Sauvignon | Nac. | 10.000 | 13.000 | 10.000 | 16.500 | 65,0% | 11.500 | 10.750 | 10.500 | 17.000 | 61,9% | 13.000 | 13.000 | 15.000 | 19.000 | 81,0% | 16.000 | 15.500 | 14.000 | 16.500 | 17,9% | 20.000 | 16.000 | 15.000 | 19.000 | 26,7% | 21.500 | 14.000 | 16.000 | 19.000 | 18,8% |
| | Exp. | 13.000 | 15.000 | 13.500 | 19.000 | 40,7% | 13.000 | 13.000 | 13.000 | 19.000 | 46,2% | 14.500 | 15.000 | 15.000 | 21.000 | 40,0% | 16.500 | 16.000 | 16.500 | 22.000 | 33,3% | 21.250 | 16.500 | 18.000 | 23.500 | 30,6% | 23.000 | 16.500 | 18.000 | 23.500 | 30,6% |
| Chardonnay | Nac. | 15.500 | 17.000 | 15.000 | 17.000 | 13,3% | 15.000 | 15.000 | 16.000 | 18.000 | 12,5% | 19.000 | 15.000 | 16.000 | 19.000 | 18,6% | 23.000 | 17.500 | 17.000 | 22.000 | 11,8% | 24.000 | 18.000 | 17.000 | 20.000 | 17,6% | 25.000 | 17.000 | 17.000 | 22.000 | 29,4% |
| | Exp. | 14.500 | 16.000 | 16.500 | 19.000 | 15,2% | 16.000 | 16.000 | 16.000 | 19.000 | 18,8% | 19.000 | 16.000 | 16.000 | 21.000 | 31,3% | 24.000 | 18.000 | 17.000 | 22.500 | 32,4% | 25.000 | 19.500 | 19.000 | 24.000 | 26,3% | 27.500 | 19.000 | 20.000 | 24.000 | 20,0% |
| Semillón | Nac. | 8.000 | s/inf | s/inf | 13.000 | --- | 8.000 | s/inf | 8.000 | 19.000 | --- | 9.500 | s/inf | 8.500 | --- | 10.500 | 11.000 | 10.500 | 15.000 | 42,2% | Sin tran- | 11.000 | 13.000 | 16.000 | 23,1% | Sin tran- | 11.000 | 13.000 | 17.000 | 30,8% | |
| | Exp. | 9.000 | s/inf | s/inf | 13.000 | --- | 9.000 | s/inf | s/inf | 19.000 | --- | 10.000 | s/inf | 8.500 | --- | 11.000 | 13.000 | 17.000 | 30,8% | Sin tran- | 14.000 | 19.000 | 35,7% | Sin tran- | 11.000 | 14.000 | 17.500 | 25,0% | | | |
| Torontel | Nac. | 8.500 | 8.500 | 7.500 | 11.000 | 46,7% | 8.000 | 6.500 | 7.500 | 12.000 | 60,0% | 8.500 | 7.500 | 7.500 | 12.000 | 60,0% | 10.500 | 8.000 | 11.000 | 14.000 | 27,3% | 13.000 | 8.500 | 12.500 | 14.000 | 12,0% | 11.000 | 8.500 | 12.500 | 14.000 | 12,0% |
| | Exp. | 8.500 | 8.500 | 7.500 | 11.000 | 46,7% | 8.000 | 6.500 | 7.500 | 12.000 | 60,0% | 8.500 | 7.500 | 7.500 | 12.000 | 60,0% | 11.000 | 8.000 | 11.000 | 14.500 | 31,8% | 13.500 | 9.000 | 15.000 | 15,4% | 13.000 | 8.500 | 13.00 | | | |

| Cuadro 13 a. Poderes compradores de uva vinífera operando en la provincia de Ñuble Temporada 2016/2017 (semana comprendida entre el 17 y 23 de abril de 2017) | | | |
|--|---|--|---|
| Nombre | Dirección y Teléfono | Precio y condición de pago | |
| | | \$/kg sin IVA | |
| | | País | Moscatel |
| Coovicen Ltda. * Contacto Sr. Juan Carlos Lagos Celular 992622263 | Centro de acopio sector El Arenal, comuna de Quillón | \$ 195 mínimo garantizado | \$ 165 mínimo garantizado, base kilo corrido, pago 15 días |
| Víñas de Guarilhue * Contacto Sr. Charles Rodríguez Celular 956399598 | Centro de acopio Guarilhue Alto, comuna de Coelemu | \$ 190 mínimo garantizado Cinsault \$ 220 mínimo garantizado | \$ 160 mínimo garantizado, base kilo corrido, pago 15 días |
| Ecoparras SPA * Contacto Sr. Patricio Bustos Celular 993800713 | Centro de Acopio sector El Molino, Comuna de Portezuelo | \$ 190 mínimo garantizado | Sin precio |
| Corretajes Torres. Contacto Sr. Patricio Fernández Celular 978796823 | Planta en Ninhue, bodegas en Quillón, sector Canchilla. Centros de acopio en Checura, comuna Coelemu. | \$ 190 mínimo garantizado, el cual se reliquidará al término de la vendimia de acuerdo a condiciones de mercado. Pago 15 días. | \$ 160 precio mínimo garantizado, el cual se reliquidará al término de la vendimia de acuerdo a condiciones de mercado. Pago 15 días. |
| Benigno Cea Rubio (compra para Concha y Toro) Celular 991621750 | Centros de acopio sector Canchilla, comuna de Quillón, y sector Quilaco, comuna de Florida. | \$ 190 mínimo garantizado | \$ 160 mínimo garantizado, base kilo corrido, puesto en lugar de acopio. Pago 15 días. |
| Luis Rivera Poblete Celular: 976525013 - 96728322. Contacto Yumbel Sr. Tirso Anabalón, Celular 959689752 | Centros de acopio Los Alerces y San Eduardo, sector Cerro Negro y El Manzanal en Ñipas. | \$ 180 mínimo garantizado | \$ 160 mínimo garantizado, base kilo corrido, puesto en lugar de acopio. Pago 15 días |
| Eduardo Reyes, compra para Viña El Aromo. Celular 974205751 | Centro de acopio sector Guarilhue, comuna de Coelemu | \$ 180 - \$ 190 mínimo garantizado | Sin precio |
| Viña Zamora, Juan Carlos Albuin. 42-2972374 Celular 984093591 Compra para Corretajes Torres | Sector Cocharcas | \$ 190 mínimo garantizado | \$ 160 mínimo garantizado, base kilo corrido. Pago 15 días. |
| Viña Corral, compra para Concha y Toro. Celular 982193626 | Comuna San Nicolás | \$ 190 mínimo garantizado | Sin precio |
| Sociedad Agrícola Covadonga. Sr. Juan Manuel Díaz. Celular 987311271 | Ex cooperativa vitivinícola, sector Cocharcas | \$ 190 mínimo garantizado, pago término de entrega, anticipo si lo solicita | Sin precio |
| José Miguel Muñoz, celular 997034261, comprar para Concha y Toro, RR Wines | Sector Pangue, comuna de Ninhue | \$ 190 mínimo garantizado | \$ 160 mínimo garantizado, pago 15 días |
| Miguel Cerda, celular 968279866 | Sector Collanco, comuna de Ninhue | \$ 200 mínimo garantizado | \$ 150 mínimo garantizado, puesto en lugar de acopio, pago 10 días |
| Sr. Germán Saavedra. Celular 9837687. Compra para Viña Errázuriz | Centro de acopio en Ñipas | \$ 180 mínimo garantizado | Sin precio |

* Centros de acopio bajo el alero de Indap

Fuente: Seremi de Agricultura Región del Bío Bío.

**Cuadro 13b. Precios nominales por kilo de uva a productor en la provincia de Ñuble
temporadas 2002-2003 a 2016-2017**

| Temporadas | Inicio cosecha | | Término cosecha | |
|------------|----------------|------------------------|-----------------|------------------------|
| | País | Moscatel de Alejandría | País | Moscatel de Alejandría |
| 2002-2003 | 45-50 | 50-70 | 55-60 | 60-70 |
| 2003-2004 | 65 | 75 | 85 | 80 |
| 2004-2005 | 135 | 140 | 110 | 120 |
| 2005-2006 | 50 | 60 | 50 | 60 |
| 2006-2007 | 25-35 | 40-60 | 25-35 | 25-30 |
| 2007-2008 | 70 | 70 | 70-80 | 70-75 |
| 2008-2009 | 50 | 50 | 50 | 50 |
| 2009-2010 | 100 | 100 | 120-130 | 120 |
| 2010-2011 | 150 | 150 | 180 | 180 |
| 2011-2012 | 130 | 130-150 | 100-130 | 100-130 |
| 2012-2013 | 80 | 80 | 90 | 100 |
| 2013-2014 | 80 | 120 | 100 | 140 |
| 2014-2015 | 70 | 85 | 60 | 70 |
| 2015-2016 | 75 | 90 | 85 | 100 |
| 2016-2017 | 130 | 100 | 190 | 165 |

Fuente : Seremi de Agricultura Región del Bío Bío.

Cuadro 14. Existencias por regiones al 31 de diciembre de cada año (litros)

| Región | Vinos con DO | | | Vinos sin DO * | | | Vinos sin DO | | | Vinos para producción de pisco | | | Total | | |
|--------------------|--------------------|----------------------|--------------------|--------------------|--------------------|--------------------|-------------------|-------------------|-------------------|--------------------------------|-------------------|-------------------|----------------------|----------------------|----------------------|
| | 2014 | 2015 | 2016 | 2014 | 2015 | 2016 | 2014 | 2015 | 2016 | 2014 | 2015 | 2016 | 2014 | 2015 | 2016 |
| Arica y Parinacota | | | | | | 165 | | | | | | | | | |
| Atacama | | 350 | | 75.338 | 82.998 | 66.190 | | | | | | | 75.338 | 83.348 | 66.190 |
| Coquimbo | 16.154.888 | 13.575.018 | 14.911.318 | 3.768.667 | 5.774.204 | 2.986.542 | 87.000 | 25.700 | 25.700 | 19.141.470 | 26.263.627 | 10.509.963 | 39.152.025 | 45.638.549 | 28.433.523 |
| Valparaíso | 23.654.263 | 29.784.287 | 30.872.760 | 756.574 | 593.900 | 943.580 | 5.223 | 772 | 6.523 | | | | 24.416.060 | 30.378.959 | 31.822.863 |
| Metropolitana | 147.939.337 | 171.452.769 | 162.726.203 | 12.797.580 | 16.747.590 | 18.400.594 | 3.867.274 | 8.064.430 | 4.630.606 | | | | 164.604.191 | 196.264.789 | 185.757.403 |
| O'Higgins | 327.706.682 | 370.283.010 | 333.438.245 | 22.239.645 | 30.168.624 | 31.231.263 | 11.239.131 | 20.277.974 | 14.079.357 | | | | 361.185.458 | 420.729.608 | 378.748.865 |
| Maule | 389.787.827 | 456.725.492 | 406.378.133 | 66.680.553 | 74.066.915 | 88.459.299 | 14.450.947 | 13.916.051 | 1.747.103 | | | | 470.919.327 | 544.708.458 | 496.584.535 |
| Bío Bío | 4.541.710 | 8.652.115 | 9.303.884 | 14.288.928 | 17.857.661 | 11.064.475 | | 6.250 | 2 | | | | 18.830.638 | 26.516.026 | 20.368.361 |
| Araucanía | | | | | | | | | | | | | - | - | - |
| Los Lagos | | | | | 2.518 | 3.570 | | | | | | | | | 3.570 |
| TOTAL | 909.784.707 | 1.050.473.041 | 957.630.543 | 120.607.285 | 145.294.410 | 153.155.513 | 29.649.575 | 42.291.177 | 20.489.291 | 19.141.470 | 26.263.627 | 10.509.963 | 1.079.183.037 | 1.264.319.737 | 1.141.785.310 |

Fuente: elaborado por Odepa con información del SAG.

* Incluye los vinos declarados con variedad sin denominación de origen y vinos viníferos corrientes.

Sin considerar vino de cepas para producción de pisco

1.238.056.110 1.131.275.347

Cuadro 15. Existencias de vinos con DO por variedades

| Variedades | 2014 | | 2015 | | | 2016 | | |
|--------------------|--------------------|---------------|----------------------|---------------|--------------|--------------------|---------------|--------------|
| | Litros | Participación | Litros | Participación | Variación | Litros | Participación | Variación |
| Cabernet Sauvignon | 386.729.557 | 42,5% | 439.124.025 | 41,8% | 13,5% | 374.931.435 | 39,2% | -14,6% |
| Merlot | 121.047.717 | 13,3% | 136.494.057 | 13,0% | 12,8% | 112.075.325 | 11,7% | -17,9% |
| Carménère | 99.470.246 | 10,9% | 124.282.541 | 11,8% | 24,9% | 100.975.107 | 10,5% | -18,8% |
| Syrah | 81.741.560 | 9,0% | 84.569.841 | 8,1% | 3,5% | 82.508.213 | 8,6% | -2,4% |
| Chardonnay | 49.450.040 | 5,4% | 67.495.302 | 6,4% | 36,5% | 63.434.190 | 6,6% | -6,0% |
| Sauvignon Blanc | 68.255.013 | 7,5% | 88.783.638 | 8,5% | 30,1% | 86.543.677 | 9,0% | -2,5% |
| Pinot Noir | 23.244.787 | 2,6% | 28.262.815 | 2,7% | 21,6% | 30.677.238 | 3,2% | 8,5% |
| Cot (Malbec) | 16.115.251 | 1,8% | 20.714.978 | 2,0% | 28,5% | 20.763.303 | 2,2% | 0,2% |
| Cabernet Franc | 8.361.879 | 0,9% | 8.067.336 | 0,8% | -3,5% | 7.955.339 | 0,8% | -1,4% |
| Viognier | - | - | - | - | - | - | - | - |
| Otras | 55.368.657 | 6,1% | 52.678.508 | 5,0% | -4,9% | 77.576.312 | 8,1% | 47,3% |
| Total | 909.784.707 | 100,0% | 1.050.473.041 | 100,0% | 15,5% | 957.440.139 | 100,0% | -8,9% |

Fuente: elaborado por Odepa con información del SAG.

Gráfico 23. Evolución de la existencia de vinos años 1996 - 2016 (Litros)

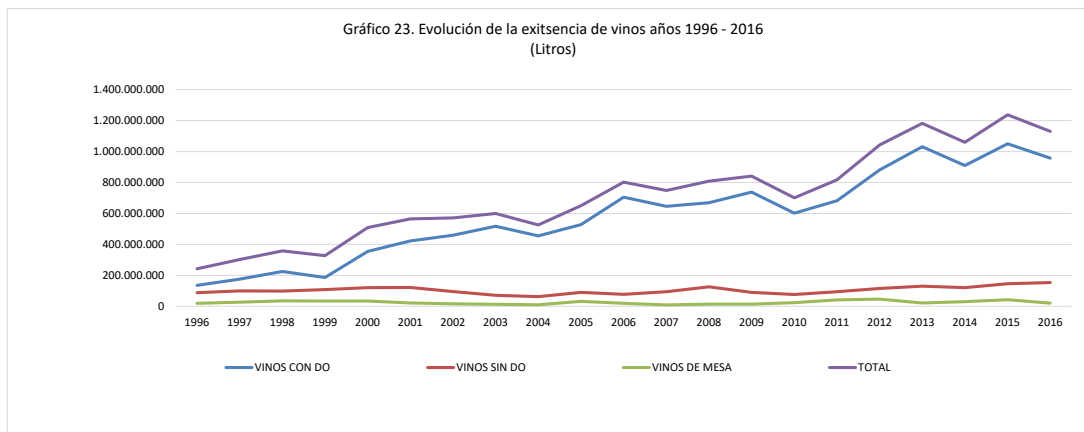

Cuadro 16. Exportaciones de pisco y similares por país de destino (código 22082010)

| PAIS | Volumen (litros) | | | | Valor (USD FOB) | | | | Participación 2017 (%) |
|---------------------|------------------|--------------------|----------------|-------------|------------------|--------------------|------------------|-------------|------------------------|
| | 2016 | enero - septiembre | | | 2016 | enero - septiembre | | | |
| | | 2016 | 2017 | % Variación | | 2016 | 2017 | % Variación | |
| Estados Unidos | 101.683 | 75.942 | 91.847 | 20,9 | 863.680 | 717.180 | 576.553 | -19,6 | 23,8 |
| China | 12.600 | 12.600 | 18.306 | 45,3 | 165.600 | 165.600 | 245.436 | 48,2 | 10,1 |
| Alemania | 47.989 | 43.244 | 48.041 | 11,1 | 267.396 | 213.658 | 235.639 | 10,3 | 9,7 |
| Argentina | 58.735 | 44.682 | 36.536 | -18,2 | 347.672 | 260.244 | 234.843 | -9,80 | 9,7 |
| España | 13.742 | 12.241 | 17.058 | 39,4 | 98.393 | 86.116 | 159.227 | 84,90 | 6,6 |
| Canadá | 29.716 | 23.058 | 24.192 | 4,9 | 204.203 | 156.533 | 158.799 | 1,40 | 6,5 |
| Ecuador | 235 | 198 | 30.295 | 15.200,5 | 880 | 744 | 152.384 | 20.381,70 | 6,3 |
| Francia | 2.705 | 840 | 8.388 | 898,6 | 40.905 | 28.637 | 106.608 | 272,30 | 4,4 |
| Rusia | 8.635 | 8.635 | 10.401 | 20,5 | 83.361 | 83.361 | 103.763 | 24,50 | 4,3 |
| Perú | 0 | 0 | 10.537 | | 0 | 0 | 98.172 | | 4 |
| | | | | | | | | | |
| SUB - TOTAL | 276.040 | 221.440 | 295.601 | 33,5 | 2.072.090 | 1.712.073 | 2.071.424 | 21 | 85,4 |
| OTROS PAÍSES | 103.631 | 63.770 | 60.857 | -4,6 | 665.746 | 435.969 | 353.196 | -19 | 14,6 |
| TOTAL | 379.671 | 285.210 | 356.458 | 25,0 | 2.737.836 | 2.148.042 | 2.424.620 | 12,9 | 100,0 |

Fuente: Odepa con antecedentes del Servicio Nacional de Aduanas

(*) De acuerdo con información proporcionada por la Asociación de Productores de Pisco, las exportaciones aparecidas en el código 22082010 no discriminan entre pisco y otros productos similares que no tienen denominación de origen, aunque sean elaborados a partir de uva pisquera. Esta situación, ocasionalmente, puede distorsionar los reales valores de las exportaciones de pisco, como sucedió en el año 2012 con una importante exportación de "alcohol pisquero" (sin denominación de origen) a Francia. De todos modos se hace presente que serían exportaciones de un destilado exportado sin denominación de origen y que se elabora a partir de uvas pisqueras, lo que también contribuye al desarrollo del sector.

Cuadro 17. Producción de vinos en los años 2016 y 2017, por regiones y categorías (miles de litros)

| Regiones | Vinos con D.O. | | Variación | Vinos sin D.O. (*) | | Variación | Vinos de mesa | | Variación | Total | | Variación |
|-------------------------|----------------|----------------|--------------|--------------------|----------------|--------------|---------------|---------------|---------------|------------------|----------------|--------------|
| | 2016 | 2017 | | 2016 | 2017 | | 2016 | 2017 | | 2016 | 2017 | |
| Tarapacá | | | | | 2 | | | | | | 2 | ---- |
| Atacama | 75 | | -100,0% | 158 | 14 | -91,4% | | | -- | 233 | 14 | -94,2% |
| Coquimbo | 29.350 | 25.676 | -12,5% | 3.036 | 958 | -68,4% | 5 | | -- | 32.390 | 26.634 | -17,8% |
| Valparaíso | 18.463 | 18.835 | 2,0% | 297 | 386 | 29,9% | 202 | 202 | -0,1% | 18.963 | 19.422 | 2,4% |
| Metropolitana | 93.118 | 101.462 | 9,0% | 10.332 | 16.812 | 62,7% | 29.423 | 18.769 | -36,2% | 132.873 | 137.043 | 3,1% |
| Lib. Bernardo O'Higgins | 299.254 | 285.696 | -4,5% | 17.746 | 19.227 | 8,3% | 5.494 | 10.640 | 93,7% | 322.494 | 315.562 | -2,1% |
| Maule | 390.002 | 361.187 | -7,4% | 72.069 | 65.893 | -8,6% | 4.976 | 4.201 | -15,6% | 467.047 | 431.282 | -7,7% |
| Bío Bío | 22.222 | 12.202 | -45,1% | 18.137 | 7.038 | -61,2% | 4 | 3 | -15,4% | 40.363 | 19.243 | -52,3% |
| Araucanía | | 4 | | | | | | | | | 4 | ---- |
| Total | 852.484 | 805.061 | -5,6% | 121.775 | 110.330 | -9,4% | 40.103 | 33.815 | -15,7% | 1.014.362 | 949.206 | -6,4% |

Fuente: Servicio Agrícola y Ganadero. (*) Incluye los vinos viníferos corrientes.

Gráfico 24. Producción de vinos por variedades.

Año 2017



Gráfico 25. Evolución de la producción de vinos por categorías



Fuente: elaborado por Odepa con antecedentes del SAG

| Cuadro 18. Evolución de la superficie plantada con vides, período 2002 a 2015 (ha) | | | | | | | | | | | | | | | |
|---|----------------|----------------|----------------|----------------|----------------|----------------|----------------|----------------|----------------|----------------|----------------|----------------|----------------|----------------|----------------|
| Superficie plantada con vides (en hectáreas a diciembre de cada año) | | | | | | | | | | | | | | | |
| Vides | 2002 | 2003 | 2004 | 2005 | 2006 | 2007 | 2008 | 2009 | 2010 | 2011 (a) | 2011 (b) | 2012 | 2013 | 2014 | 2015 |
| Viníferas | 108.569 | 110.097 | 112.056 | 114.448 | 116.796 | 117.558 | 119.848 | 121.924 | 122.641 | 125.946 | 125.946 | 128.638 | 130.362 | 137.582 | 141.918 |
| De mesa (c) | 52.366 | 52.685 | 53.426 | 54.646 | 54.989 | 55.119 | 55.119 | 55.200 | 55.000 | 53.851 | 15.828 | 53.523 | 53.727 | 52.234 | 48.593 |
| Pisqueras | 9.791 | 9.853 | 9.883 | 10.002 | 10.063 | 9.982 | 9.982 | 10.001 | 9.990 | 10.000 | 7.463 | 7.721 | 7.994 | 8.202 | 8.516 |
| Total | 170.726 | 172.635 | 175.365 | 179.096 | 181.848 | 182.659 | 184.949 | 187.125 | 187.631 | 189.797 | 149.237 | 189.883 | 192.083 | 198.019 | 199.027 |

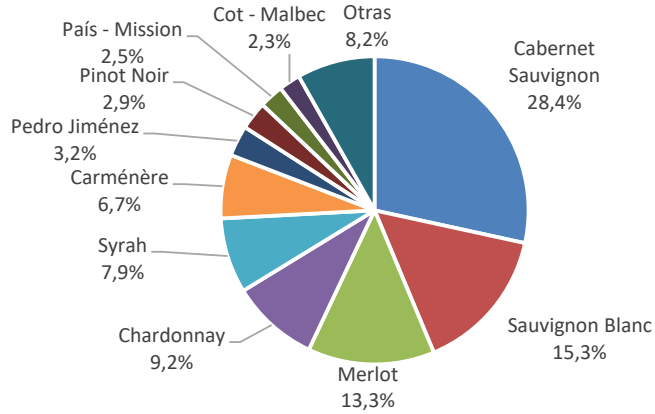
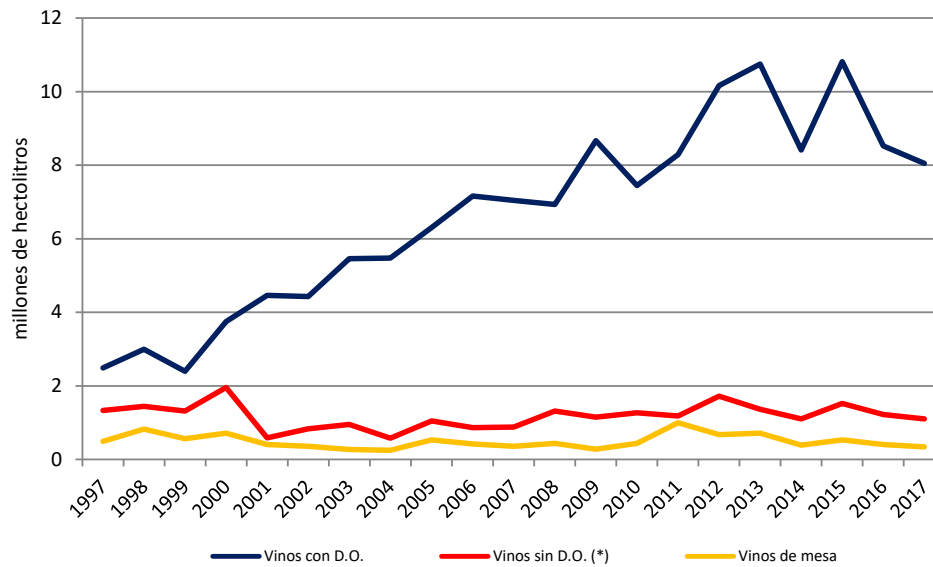
Fuente : elaborado por Odepa con información del SAG.

Nota: las cifras de vides viníferas de los años 2008, 2009 y 2010 están ajustadas y no corresponden exactamente a las publicadas por el SAG, debido a dificultades en la recopilación de la información de ese tipo de plantaciones que se produjeron en dichos años, especialmente en las regiones del Maule y del Bío Bío.

(a) Cifras de vides pisqueras son estimaciones sobre la base de la información de los años anteriores, considerando que la información oficial del SAG presenta una subestimación (ver nota b). En 2012 la cifra oficial (que no se presenta en el cuadro) no incluye vid de mesa y se mantiene cierta subestimación de la vid pisquera.

(b) Cifras oficiales del Catastro Vitícola 2011, donde se advierte que en el caso de vides de mesa y pisqueras se presentaron dificultades en la recopilación de la información, debidas principalmente a que la declaración de plantación a través del sistema en línea implementado por el SAG no fue actualizada por parte de muchos de los productores de este tipo de uvas.

(c) En los años 2012, 2013, 2014 y 2015 las cifras de plantaciones de uva de mesa corresponden a estimaciones efectuadas por Odepa

| Cuadro 19. Plantaciones de vides para vinificación por cepajes blancos y tintos por regiones (ha) | | | | | | | | | | | | | | | | |
|--|-----------------|-----------------|------------------|-----------------|-----------------|------------------|-----------------|-----------------|------------------|-----------------|------------------|------------------|-----------------|------------------|------------------|--|
| Regiones | Catastro 2011 | | | Catastro 2012 | | | Catastro 2013 | | | Catastro 2014 | | | Catastro 2015 | | | |
| | Blancas | Tintas | Total | Blancas | Tintas | Total | Blancas | Tintas | Total | Blancas | Tintas | Total | Blancas | Tintas | Total | |
| Tarapaca | | | | | | | | | | 3,0 | 2,0 | 5,0 | 1,3 | 0,7 | 2,0 | |
| Antofagasta | | | | | | | | | | 1,1 | 3,9 | 5,0 | 1,1 | 3,9 | 5,0 | |
| Atacama | 96,3 | 6,9 | 103,2 | 97,1 | 7,1 | 104,2 | 97,1 | 7,1 | 104,2 | 104,3 | 13,1 | 117,4 | 43,8 | 13,2 | 57,0 | |
| Coquimbo | 1.791,1 | 1.669,7 | 3.460,8 | 1.812,9 | 1.698,8 | 3.511,7 | 1.641,5 | 1.763,6 | 3.405,1 | 1.642,6 | 1.741,0 | 3.383,6 | 1.635,7 | 1.653,8 | 3.289,6 | |
| Valparaíso | 6.364,4 | 3.245,7 | 9.610,1 | 5.962,2 | 3.504,6 | 9.466,8 | 5.974,0 | 3.578,9 | 9.552,8 | 6.338,3 | 3.823,9 | 10.162,2 | 6.410,6 | 3.650,4 | 10.061,0 | |
| Metropolitana | 1.770,6 | 10.908,7 | 12.679,3 | 1.749,3 | 11.221,9 | 12.971,1 | 1.741,6 | 11.179,3 | 12.920,9 | 1.741,1 | 11.657,6 | 13.398,7 | 1.699,7 | 11.358,0 | 13.057,7 | |
| Libertador Bernardo O'Higgins | 5.772,7 | 35.450,0 | 41.222,7 | 5.941,8 | 36.251,0 | 42.192,7 | 6.112,1 | 37.267,9 | 43.380,0 | 6.915,7 | 40.466,4 | 47.382,1 | 6.751,6 | 39.662,6 | 46.414,2 | |
| del Maule | 13.799,6 | 36.540,7 | 50.340,3 | 13.868,3 | 37.744,9 | 51.613,3 | 14.023,2 | 37.946,2 | 51.969,4 | 14.633,7 | 38.862,9 | 53.496,5 | 14.775,1 | 39.063,4 | 53.838,5 | |
| del Bío Bío | 4.046,3 | 4.461,3 | 8.507,6 | 4.096,3 | 4.657,5 | 8.753,9 | 4.143,6 | 4.855,0 | 8.998,5 | 4.413,1 | 5.154,9 | 9.568,1 | 5.009,3 | 10.098,0 | 15.107,3 | |
| La Araucanía | 10,6 | 5,7 | 16,3 | 12,1 | 5,7 | 17,8 | 12,1 | 5,7 | 17,8 | 34,0 | 20,9 | 55,0 | 30,8 | 30,2 | 61,0 | |
| Los Lagos | 4,0 | 2,0 | 6,0 | 4,2 | 2,3 | 6,5 | 9,9 | 3,1 | 13,0 | 13,9 | 5,1 | 19,0 | 15,6 | 9,4 | 24,9 | |
| Total nacional | 33.655,5 | 92.290,7 | 125.946,2 | 33.544,1 | 95.093,8 | 128.637,9 | 33.754,9 | 96.606,8 | 130.361,7 | 35.840,7 | 101.751,7 | 137.592,4 | 36.374,6 | 105.543,5 | 141.918,1 | |

Fuente : Catastros Vitícolas del SAG.

| Cuadro 20. Evolución de la superficie plantada con los principales cepajes para exportación (ha) | | | | | | | | | | | | | | | | | | | | | | |
|--|--------|--------|--------|--------|--------|--------|---------|---------|---------|---------|---------|---------|---------|---------|---------|---------|---------|---------|---------|---------|---------|---------|
| Cepaje | Años | | | | | | | | | | | | | | | | | | | | | |
| | 1994 | 1995 | 1996 | 1997 | 1998 | 1999 | 2000 | 2001 | 2002 | 2003 | 2004 | 2005 | 2006 | 2007 | 2008 | 2009 | 2010 | 2011 | 2012 | 2013 | 2014 | 2015 |
| Cabernet Sauvignon | 11.112 | 12.281 | 13.094 | 15.995 | 21.094 | 26.172 | 35.967 | 38.227 | 39.261 | 39.731 | 40.086 | 40.441 | 40.789 | 40.766 | 38.806 | 40.728 | 38.426 | 40.837 | 41.522 | 42.195 | 44.176 | 43.211 |
| Merlot | 2.353 | 2.704 | 3.234 | 5.411 | 8.414 | 10.261 | 12.824 | 12.887 | 12.768 | 12.879 | 12.942 | 13.142 | 13.368 | 13.283 | 9.656 | 10.041 | 10.640 | 11.432 | 11.649 | 11.925 | 12.480 | 12.243 |
| Chardonnay | 4.150 | 4.402 | 4.503 | 5.563 | 6.705 | 6.907 | 7.672 | 7.567 | 7.561 | 7.565 | 7.722 | 8.156 | 8.548 | 8.733 | 12.739 | 13.082 | 10.834 | 10.970 | 10.571 | 10.694 | 11.634 | 11.698 |
| Sauvignon Blanc | 5.981 | 6.135 | 6.172 | 6.576 | 6.756 | 6.564 | 6.790 | 6.673 | 7.041 | 7.368 | 7.741 | 8.379 | 8.697 | 8.862 | 11.244 | 12.159 | 13.278 | 13.922 | 14.132 | 14.393 | 15.142 | 15.173 |
| Chenin Blanc | 103 | 106 | 93 | 98 | 104 | 95 | 76 | 49 | 52 | 51 | 76 | 73 | 76 | 76 | 57 | 57 | 56 | 56 | 56 | 56 | 56 | 46 |
| Pinot Noir | 138 | 215 | 287 | 411 | 589 | 839 | 1.613 | 1.450 | 1.434 | 1.422 | 1.440 | 1.361 | 1.382 | 1.413 | 2.598 | 2.884 | 3.307 | 3.729 | 4.012 | 4.060 | 4.196 | 4.149 |
| Riesling | 307 | 296 | 317 | 338 | 348 | 286 | 286 | 286 | 283 | 288 | 293 | 305 | 305 | 305 | 333 | 367 | 400 | 409 | 442 | 424 | 420 | 423 |
| Semillón | 2.708 | 2.649 | 2.616 | 2.427 | 2.425 | 2.355 | 1.892 | 1.860 | 1.843 | 1.821 | 1.715 | 1.708 | 1.727 | 1.719 | 779 | 846 | 930 | 959 | 921 | 903 | 968 | 959 |
| Pais | 15.990 | 15.280 | 15.280 | 15.241 | 15.442 | 15.457 | 15.179 | 15.070 | 14.949 | 14.953 | 14.865 | 14.909 | 14.955 | 15.042 | 3.374 | 3.868 | 5.855 | 7.079 | 7.248 | 7.339 | 7.653 | 12.521 |
| Carmenère | | | | 330 | 1.167 | 2.306 | 4.719 | 5.407 | 5.805 | 6.045 | 6.545 | 6.849 | 7.183 | 7.284 | 8.249 | 8.827 | 9.502 | 10.040 | 10.418 | 10.732 | 11.319 | 10.861 |
| Syrah | | | 19 | 201 | 568 | 1.019 | 2.039 | 2.197 | 2.347 | 2.468 | 2.754 | 2.988 | 3.370 | 3.513 | 5.391 | 6.027 | 6.887 | 7.393 | 7.745 | 7.933 | 8.432 | 8.233 |
| Cabernet Franc | | | 17 | 64 | 138 | 316 | 689 | 823 | 869 | 925 | 1.056 | 1.099 | 1.143 | 1.177 | 1.226 | 1.321 | 1.345 | 1.451 | 1.533 | 1.591 | 1.661 | 1.672 |
| Otros | 10.251 | 10.324 | 10.371 | 10.895 | 11.638 | 12.780 | 14.130 | 14.475 | 14.356 | 14.580 | 14.821 | 15.038 | 15.250 | 15.385 | 10.265 | 11.318 | 15.372 | 17.668 | 18.389 | 18.116 | 19.454 | 20.731 |
| Totales | 53.093 | 54.392 | 56.003 | 63.550 | 75.388 | 85.357 | 103.876 | 106.971 | 108.569 | 110.097 | 112.056 | 114.448 | 116.793 | 117.559 | 104.717 | 111.525 | 116.831 | 125.946 | 128.638 | 130.362 | 137.582 | 141.918 |

Fuente: Catastro Vitícola 2014, SAG.

Nota del SAG a las cifras anteriores: La baja en la superficie plantada del cepaje País entre los años 2007 y 2008 se debe a que los productores no actualizaron la información de plantación a través del sistema en línea implementado por el Servicio, lo que ha sido actualizado en operativos de catastro realizados en los años 2010 y 2011 en las regiones de Bio Bio y Maule, respectivamente.

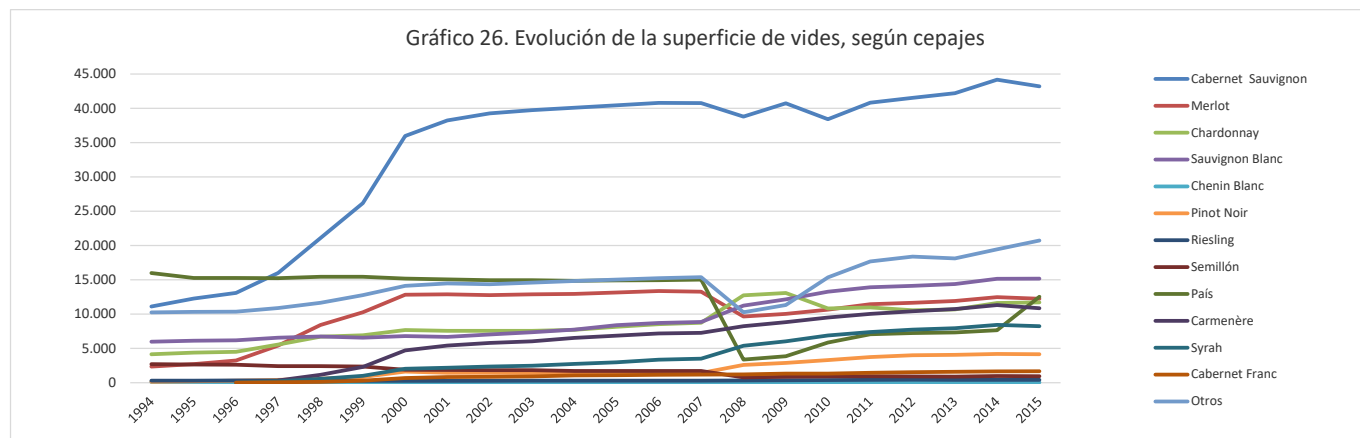

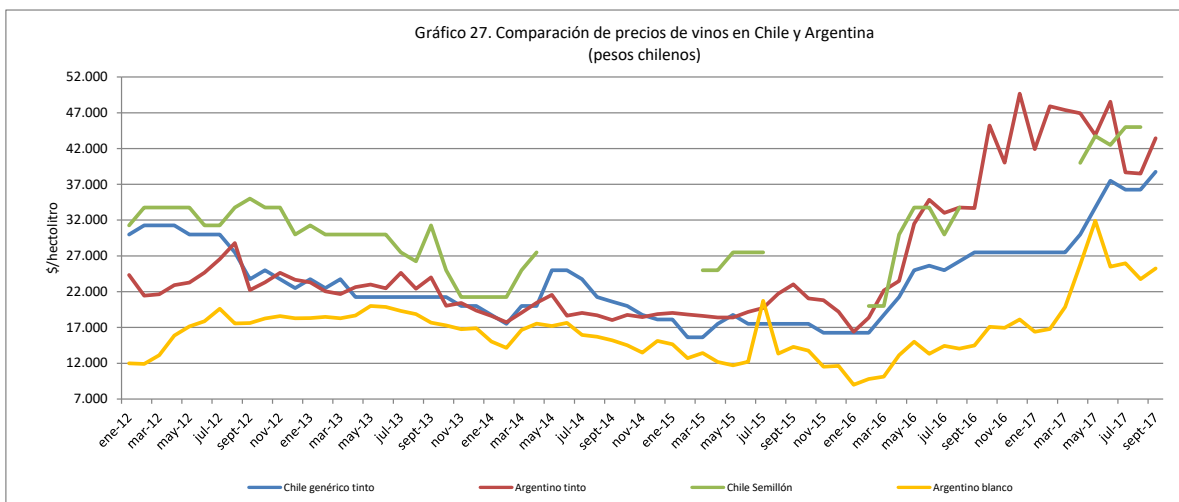

El gráfico adjunto está basado en información disponible de precios de vinos a granel, tanto en Chile como en Argentina. La comparación se realiza haciendo la transformación de los precios de vinos argentinos a valores expresados en pesos chilenos, considerando el tipo de cambio oficial (peso chileno / peso argentino) vigente en el período en que se registró cada precio.

Se advierte que esta comparación puede no resultar efectiva ni real en términos de los niveles registrados en cada caso, toda vez que probablemente las calidades de los vinos son diferentes y podrían no ser directamente comparables. No obstante, se estima que permite analizar las trayectorias o evolución que han seguido los precios de cada tipo de vino en ambos mercados, desde el momento en que comienzan todas las series (enero de 2010). En consecuencia, se recomienda ser bastante cautelosos al momento de emitir juicios respecto a estos antecedentes, particularmente en relación con los niveles de precios registrados en uno y otro mercado, e interpretar más bien las variaciones que se observan en cada caso.