



Boletín de vinos y pisco: producción, precios y comercio exterior

Avance agosto de 2011

**Boletín de vinos
Avance mensual agosto 2011**

Silvio Banfi Piazza

Publicación de la Oficina de Estudios y Políticas Agrarias (Odepa)
del Ministerio de Agricultura, Gobierno de Chile

Director y Representante Legal
Gustavo Rojas Le-Bert

Se puede reproducir total o parcialmente citando la fuente

Teatinos 40, piso 7. Santiago, Chile
Teléfono : (56- 2) 3973000
Fax : (56- 2) 3973111
www.odepa.gob.cl



TABLA DE CONTENIDO

| Tabla | Descripción | Página |
|-------|---|--------|
| | Comentarios | 4 |
| Nº 1 | Exportaciones de vinos y mostos | 5 |
| Nº 2 | Exportación de vinos y alcoholes | 6 |
| Nº 3 | Exportaciones de vinos con denominación de origen por destino | 7 |
| Nº 4 | Estadísticas y proyección del mercado del vino en Chile | 11 |
| Nº 5 | Precios a productor de vino Burdeos | 12 |
| Nº 6 | Precios a productor de vino Cabernet | 12 |
| Nº 7 | Precios a productor de vino País | 12 |
| Nº 8 | Precios a productor de vino Semillón | 12 |
| Nº 9 | Precios de uvas | 14 |
| Nº 10 | Precios de vinos | 14 |
| | Informe de cosecha de la Región del Bío Bío para la temporada agrícola 2011 | 15 |
| Nº 11 | Poderes compradores operando en la temporada 2010-2011 | 16 |
| Nº 12 | Existencias por regiones | 17 |
| Nº 13 | Existencias de vinos con DO por variedades | 17 |
| Nº 14 | Exportaciones de pisco por país de destino | 18 |
| Nº 15 | Importaciones de destilados | 19 |
| Nº 16 | Producción de vinos años 2010 y 2011, por regiones y categorías (litros) | 20 |

| Gráfico | Descripción | Página |
|---------|---|--------|
| Nº 1 | Exportación de vino con denominación de origen, en volumen | 8 |
| Nº 2 | Exportación de vino con denominación de origen, en valor | 8 |
| Nº 3 | Precio medio de exportación de vino con denominación de origen en dólares | 8 |
| Nº 4 | Precio medio de exportación de vino con denominación de origen en pesos | 8 |
| Nº 5 | Exportación de vino a granel en volumen | 9 |
| Nº 6 | Exportación de vino a granel en valor | 9 |
| Nº 7 | Precio medio de exportación de vino a granel en dólares | 9 |
| Nº 8 | Precio medio de exportación de vino a granel en pesos | 9 |
| Nº 9 | Exportación de vino espumoso en volumen | 10 |
| Nº 10 | Exportación de vino espumoso en valor | 10 |
| Nº 11 | Precio medio de exportación de vino espumoso en dólares | 10 |
| Nº 12 | Precio medio de exportación de vino espumoso en pesos | 10 |
| Nº 13 | Precios de vinos en el mercado nacional (\$/arroba) | 13 |
| Nº 14 | Precios de vinos en el mercado nacional (\$/litro) | 13 |
| Nº 15 | Producción de vinos con DO año 2011, por variedades | 21 |
| Nº 16 | Evolución de la producción de vinos, por categorías | 21 |

Las exportaciones que no son realizadas en la modalidad "a firme" pueden ser ajustadas de acuerdo al Informe de Variación de Valor (IVV), el cual afecta directamente a cada declaración de exportación en el mes en que fueron efectuadas. Por esta razón, las cifras de exportaciones pueden experimentar modificaciones cada vez que se aplican los IVV, ocasionando que se alteren los valores de exportación agregados varios meses después de la fecha en que los embarques fueron declarados.

Comentarios y noticias del sector

- Exportaciones

En agosto último hubo un repunte de los volúmenes exportados de vinos respecto a los de los tres meses anteriores, aunque las cifras siguen siendo bajas en relación a las del mismo mes de 2010. En el caso de los vinos embotellados, que constituyen el principal producto de exportación del sector vitivinícola, desde mayo pasado se viene observando una baja en las exportaciones con respecto a 2010, lo que ha traído como consecuencia que la diferencia positiva acumulada respecto al año anterior se ha ido reduciendo significativamente, al menos en términos de volúmenes, llegándose a que en este último mes ésta alcance solamente a 0,8%, aunque en valor aún se mantiene un 10%. En los vinos a granel esta distancia en volumen se ha ampliado a -41%, en tanto que en valor se encuentra en torno a -12%. De todos modos, en la mayoría de los casos se sigue observando un mejoramiento de los precios promedio en relación al año anterior.

- Precios

La menor estrechez observada en el mercado local, como consecuencia del alto volumen de producción registrado en 2011 y de la disminución de los volúmenes exportados, en particular en el caso de los vinos a granel, ha determinado que los altos precios de los vinos observados hasta hace poco en el mercado local han comenzado a ceder a partir del segundo semestre de 2011, previéndose que esto repercutirá en los precios de las uvas en la próxima vendimia. Sin embargo, por ahora se espera que éstos se seguirán manteniendo dentro de un rango razonablemente atractivo para la mayoría de los productores de uva para vinificación.

- Catastro 2010

Para los próximos días está anunciada, por parte del SAG, la publicación de los antecedentes estadísticos de superficie de viñedos correspondientes al año 2010. Estos antecedentes permitirán hacer una comparación respecto a los años anteriores y apreciar cómo ha ido evolucionando el viñedo chileno, en particular respecto a las variedades y a las regiones que muestran mayor desarrollo.

Tabla 1. Exportaciones de vinos y mostos: comparación de 2011 y 2010

| Producto | Volumen - millones de litros | | | | | | | | | |
|----------------------------------|------------------------------|----------------------------|----------------|---------------|-------------------|--------------|--------------|--------------------|-----------------|---------------|
| | Año 2010 | Acumulado años 2010 y 2011 | | | Variación mensual | | | Acumulado 12 meses | | |
| | | Ene-ago 2010 | Ene-ago 2011 | % variación | Ago 2010 | Ago 2011 | % variación | Sep 09 - ago 10 | Sep 10 - ago 11 | % variación |
| Vino embotellado | 382,6 | 246,7 | 248,6 | 0,8% | 38,8 | 34,0 | -12,3% | 373,6 | 384,4 | 2,9% |
| Vino a granel | 290,9 | 196,4 | 116,5 | -40,7% | 20,0 | 19,8 | -1,0% | 316,3 | 211,0 | -33,3% |
| Mosto a granel | 4,9 | 7,3 | 3,3 | -54,8% | 0,6 | 1,3 | 129,0% | 6,2 | 5,5 | -11,4% |
| Los demás vinos envasados | 48,6 | 31,3 | 30,6 | -2,3% | 5,3 | 4,0 | -24,7% | 49,3 | 47,9 | -2,9% |
| Vinos espumosos | 3,3 | 1,6 | 2,0 | 26,1% | 0,4 | 0,3 | -16,3% | 2,9 | 3,7 | 27,1% |
| Vinos con pulpa de frutas | 1,8 | 1,3 | 1,3 | -0,3% | 0,2 | 0,1 | -39,5% | 1,7 | 1,8 | 4,8% |
| Total exportaciones vinos | 732,1 | 484,7 | 402,2 | -17,0% | 65,3 | 59,6 | -8,7% | 750,1 | 654,3 | -12,8% |
| Valor - millones de US\$ | | | | | | | | | | |
| Vino embotellado | 1.186,5 | 754,9 | 830,4 | 10,0% | 120,6 | 117,2 | -2,8% | 1.154,2 | 1.262,0 | 9,3% |
| Vino a granel | 243,3 | 153,7 | 135,1 | -12,1% | 18,3 | 23,8 | 29,9% | 232,6 | 224,7 | -3,4% |
| Mosto a granel | 8,0 | 3,3 | 7,3 | 123,2% | 0,6 | 1,3 | 141,8% | 8,8 | 12,1 | 37,8% |
| Los demás vinos envasados | 90,1 | 57,4 | 60,9 | 6,1% | 10,4 | 8,2 | -20,7% | 88,7 | 93,6 | 5,5% |
| Vinos espumosos | 12,9 | 6,1 | 7,5 | 23,4% | 1,6 | 1,2 | -24,9% | 11,4 | 14,3 | 25,5% |
| Vinos con pulpa de frutas | 7,6 | 5,4 | 5,6 | 3,5% | 0,8 | 0,5 | -37,3% | 7,2 | 7,8 | 8,3% |
| Total exportaciones vinos | 1.548,3 | 980,8 | 1.046,9 | 6,7% | 152,3 | 152,2 | 0,0% | 1.502,8 | 1.614,4 | 7,4% |
| Precio medio - US\$ / litro | | | | | | | | | | |
| Vino embotellado | 3,10 | 3,06 | 3,34 | 9,2% | 3,11 | 3,44 | 10,8% | 3,09 | 3,28 | 6,3% |
| Vino a granel | 0,84 | 0,78 | 1,16 | 48,3% | 0,91 | 1,20 | 31,2% | 0,74 | 1,06 | 44,8% |
| Mosto a granel | 1,64 | 0,45 | 2,21 | 394,0% | 0,95 | 1,00 | 5,6% | 1,41 | 2,19 | 55,6% |
| Los demás vinos envasados | 1,85 | 1,83 | 1,99 | 8,6% | 1,95 | 2,06 | 5,3% | 1,80 | 1,95 | 8,7% |
| Vinos espumosos | 3,89 | 3,92 | 3,84 | -2,2% | 4,00 | 3,59 | -10,3% | 3,90 | 3,85 | -1,3% |
| Vinos con pulpa de frutas | 4,22 | 4,29 | 4,46 | 3,8% | 4,52 | 4,69 | 3,6% | 4,19 | 4,33 | 3,3% |
| Total exportaciones vinos | 2,11 | 2,02 | 2,60 | 28,6% | 2,33 | 2,55 | 9,5% | 2,00 | 2,47 | 23,2% |

Fuente: Odepa con información del Servicio Nacional de Aduanas. Cifras sujetas a revisión por informes de variación de valor (IVV).

Debido a que en los últimos tres meses se ha atenuado el crecimiento de las exportaciones acumuladas de vinos embotellados, registrándose en este período volúmenes exportados menores que los de los meses correspondientes del año anterior, se está comenzando a prever que no se logrará sobrepasar la meta de US\$ 1.700 millones en exportaciones de vinos y mostos que se había fijado para este año. Además, las dificultades económicas que están enfrentando varias de las principales economías mundiales están dando paso a un panorama menos optimista en cuanto a demanda en el futuro cercano, por lo que se vislumbra que en el segundo semestre podría haber un retroceso de estas exportaciones. En consecuencia, el panorama para el sector vitivinícola está dejando de presentar el mismo optimismo que presentaba durante el primer tercio del año en curso.

Tabla 2. Exportaciones de vinos y alcoholes

| Productos | Código SACH | Volumen (miles de litros) | | | | Valor (miles de US\$ FOB) | | | |
|--|-----------------|---------------------------|----------------|----------------|--------------|---------------------------|----------------|------------------|--------------|
| | | 2010 | Enero - agosto | | | 2010 | Enero - agosto | | |
| | | | 2010 | 2011 | Var. % 11/10 | | 2010 | 2011 | Var. % 11/10 |
| Total vinos y alcoholes | | 736.534 | 483.319 | 405.336 | -16,1 | 1.562.927 | 991.513 | 1.059.364 | 6,8 |
| Vino con denominación de origen | 22042110 | 382.553 | 246.750 | 248.626 | 0,8 | 1.186.463 | 754.908 | 830.417 | 10,0 |
| Vino Sauvignon Blanc | 22042111 | 54.397 | 34.427 | 33.442 | -2,9 | 151.336 | 95.296 | 100.069 | 5,0 |
| Vino Chardonnay | 22042112 | 35.705 | 22.850 | 23.516 | 2,9 | 108.514 | 69.431 | 75.503 | 8,7 |
| Vino blanco mezclas | 22042113 | 26.418 | 17.193 | 16.865 | -1,9 | 68.599 | 44.609 | 46.412 | 4,0 |
| Los demás vinos blancos | 22042119 | 4.429 | 2.973 | 2.085 | -29,9 | 12.422 | 8.137 | 7.467 | -8,2 |
| Vino Cabernet Sauvignon | 22042121 | 82.106 | 53.849 | 51.596 | -4,2 | 276.470 | 174.921 | 183.048 | 4,6 |
| Vino Merlot | 22042122 | 39.201 | 24.618 | 24.083 | -2,2 | 110.808 | 69.238 | 71.918 | 3,9 |
| Vino Carménère | 22042124 | 20.745 | 13.792 | 13.548 | -1,8 | 74.251 | 48.220 | 52.040 | 7,9 |
| Vino Syrah | 22042125 | 7.258 | 4.383 | 4.911 | 12,1 | 29.497 | 17.626 | 21.545 | 22,2 |
| Vino Pinot Noir | 22042126 | 5.260 | 3.305 | 3.695 | 11,8 | 25.520 | 15.979 | 18.547 | 16,1 |
| Vino tinto mezclas | 22042127 | 89.934 | 58.134 | 64.533 | 11,0 | 282.240 | 181.541 | 220.261 | 21,3 |
| Los demás vinos tintos | 22042129 | 5.232 | 3.380 | 2.998 | -11,3 | 17.538 | 10.483 | 13.947 | 33,0 |
| Los demás vinos con denominación de origen | 22042130 | 11.868 | 7.846 | 7.354 | -6,3 | 29.269 | 19.427 | 19.660 | 1,2 |
| Otros vinos y alcoholes | | 343.179 | 229.572 | 149.249 | -35,0 | 347.878 | 218.430 | 204.522 | -6,4 |
| Los demás vinos | 22042990 | 290.924 | 196.423 | 116.472 | -40,7 | 243.255 | 153.712 | 135.141 | -12,1 |
| Los demás vinos capacidad inferior o igual a 2 lts | 22042190 | 48.600 | 31.341 | 30.615 | -2,3 | 90.074 | 57.372 | 60.858 | 6,1 |
| Vino espumoso | 22041000 | 3.307 | 1.557 | 1.963 | 26,1 | 12.871 | 6.110 | 7.537 | 23,4 |
| Pisco | 22082010 | 348 | 252 | 199 | -20,8 | 1.678 | 1.236 | 987 | -20,2 |
| Otros | - | 10.801 | 6.997 | 7.460 | 6,6 | 28.585 | 18.176 | 24.425 | 34,4 |

Fuente: Odepa con información del Servicio Nacional de Aduanas. Cifras sujetas a revisión por informes de variación de valor (IVV).

Tabla 3. Exportaciones de vinos con denominación de origen por país de destino

| País | Volumen (miles de litros) | | | | Valor (miles de US\$ FOB) | | | | |
|--------------|---------------------------|----------------|-------------|--------------|---------------------------|----------------|-------------|--------------|-------------|
| | 2010 | Enero - agosto | | | 2010 | Enero - agosto | | | % Part.2011 |
| | | 2010 | 2011 | Var. % 11/10 | | 2010 | 2011 | Var. % 11/10 | |
| Reino Unido | 92.113.128 | 54.465.808 | 52.368.674 | -3,9 | 211.254.860 | 121.327.064 | 130.096.978 | 7,2 | 15,7 |
| EE.UU. | 42.628.432 | 28.404.072 | 26.595.519 | -6,4 | 162.501.540 | 106.023.123 | 106.248.759 | 0,2 | 12,8 |
| Brasil | 24.251.747 | 17.327.553 | 17.157.003 | -1,0 | 70.059.925 | 48.600.410 | 55.053.351 | 13,3 | 6,6 |
| Holanda | 24.372.314 | 16.521.828 | 17.217.302 | 4,2 | 72.896.136 | 48.045.911 | 54.056.873 | 12,5 | 6,5 |
| Canadá | 13.537.369 | 9.057.972 | 8.403.812 | -7,2 | 66.267.182 | 42.572.548 | 45.982.687 | 8,0 | 5,5 |
| Japón | 20.294.355 | 14.431.660 | 14.881.986 | 3,1 | 60.159.008 | 42.262.821 | 44.754.523 | 5,9 | 5,4 |
| China | 10.508.682 | 6.479.411 | 10.079.970 | 55,6 | 35.730.653 | 21.055.558 | 37.584.392 | 78,5 | 4,5 |
| Dinamarca | 12.098.221 | 7.864.654 | 7.789.068 | -1,0 | 43.813.392 | 27.760.750 | 29.557.208 | 6,5 | 3,6 |
| Irlanda | 12.726.828 | 8.744.050 | 8.347.584 | -4,5 | 41.846.243 | 28.029.036 | 29.438.194 | 5,0 | 3,5 |
| Alemania | 13.363.159 | 9.458.262 | 7.905.173 | -16,4 | 40.340.333 | 27.248.383 | 25.407.800 | -6,8 | 3,1 |
| SUBTOTAL | 265.894.235 | 172.755.270 | 170.746.091 | -1,2 | 804.869.272 | 512.925.604 | 558.180.765 | 8,8 | 67,2 |
| Otros países | 116.658.849 | 73.994.714 | 77.880.247 | 5,3 | 381.593.973 | 241.981.963 | 272.235.797 | 12,5 | 32,8 |
| TOTAL | 382.553.084 | 246.749.984 | 248.626.338 | 0,8 | 1.186.463.245 | 754.907.567 | 830.416.562 | 10,0 | 100,0 |

Fuente: Odepa con información del Servicio Nacional de Aduanas. Cifras sujetas a revisión por informes de variación de valor (IVV).

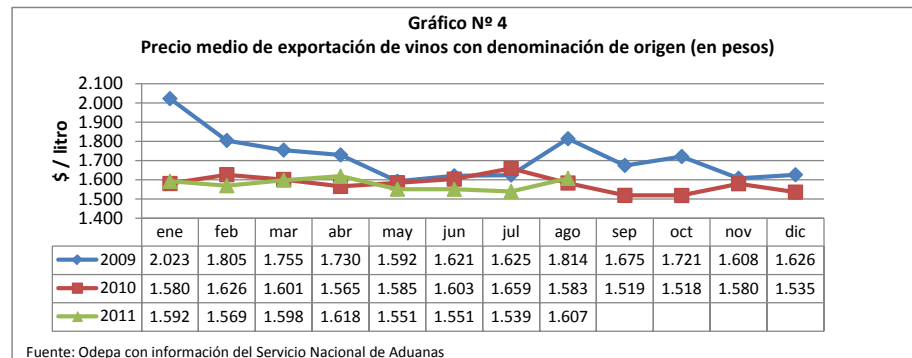
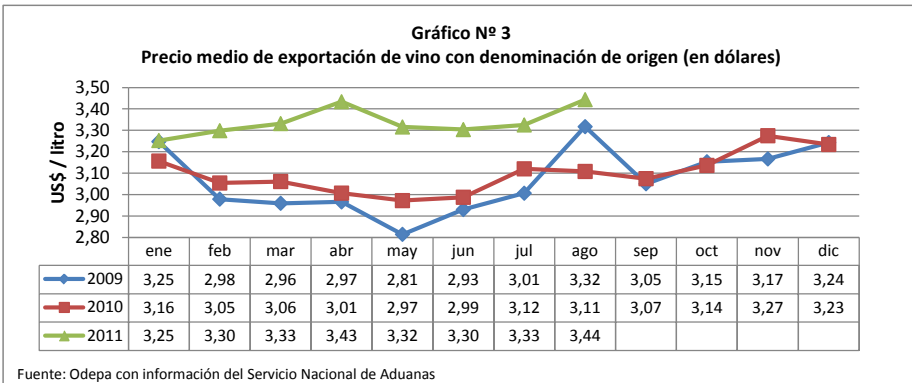
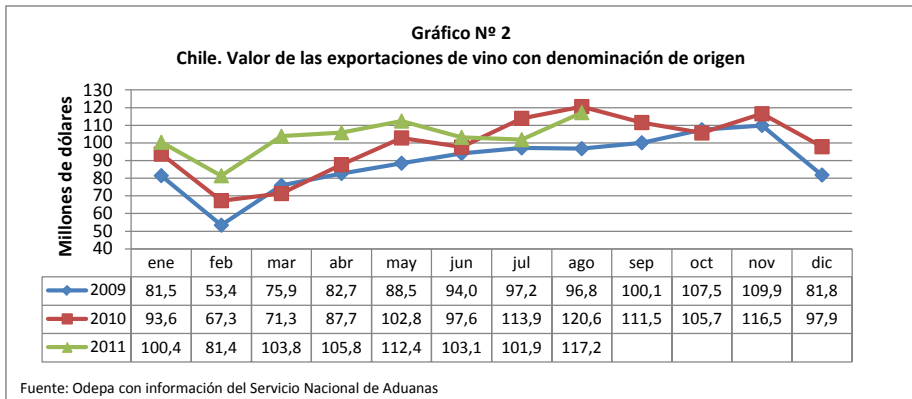
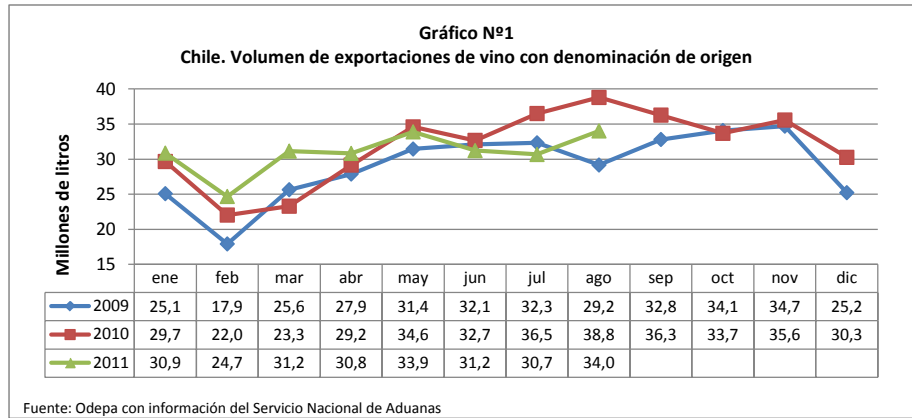

El gráfico N° 4, comparado con el gráfico N° 3, revela claramente los efectos de la disminución del



Gráfico Nº 9
Volumen de exportación de vino espumoso



Fuente: Odepa con información del Servicio Nacional de Aduanas

Gráfico Nº 10
Valor de exportaciones de vino espumoso

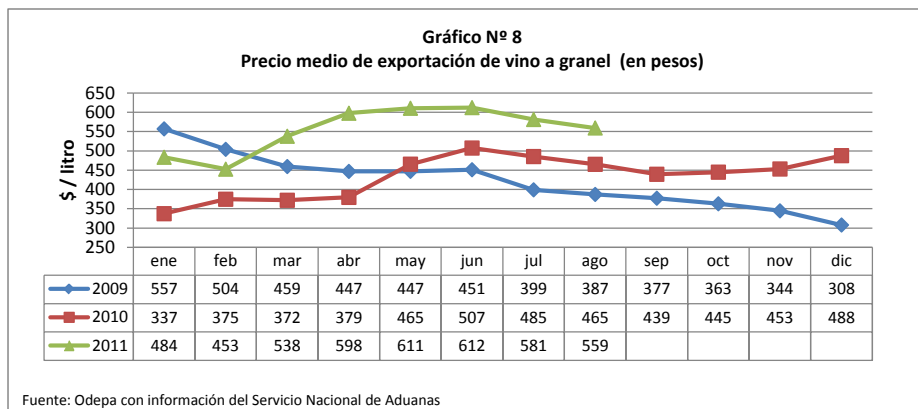
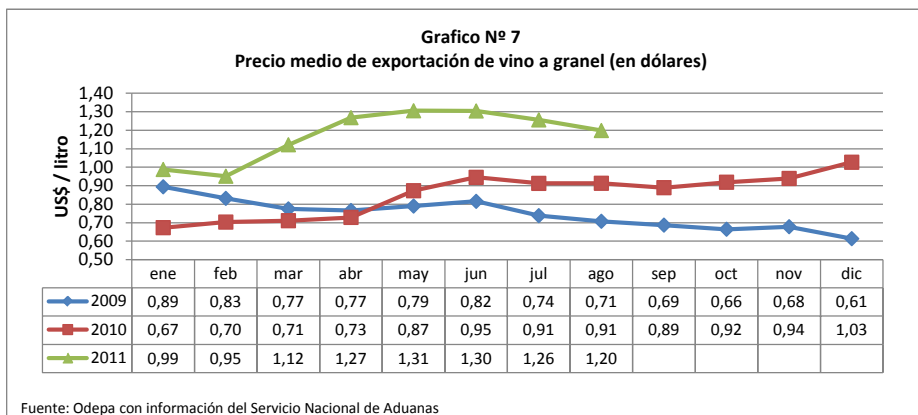
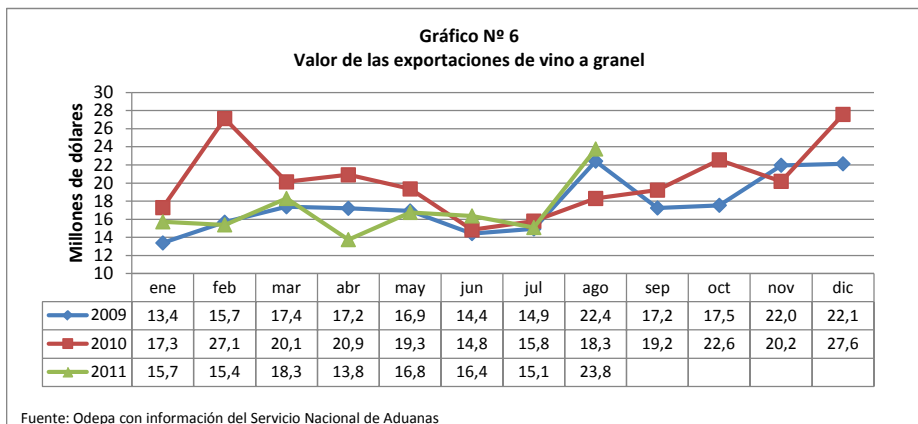
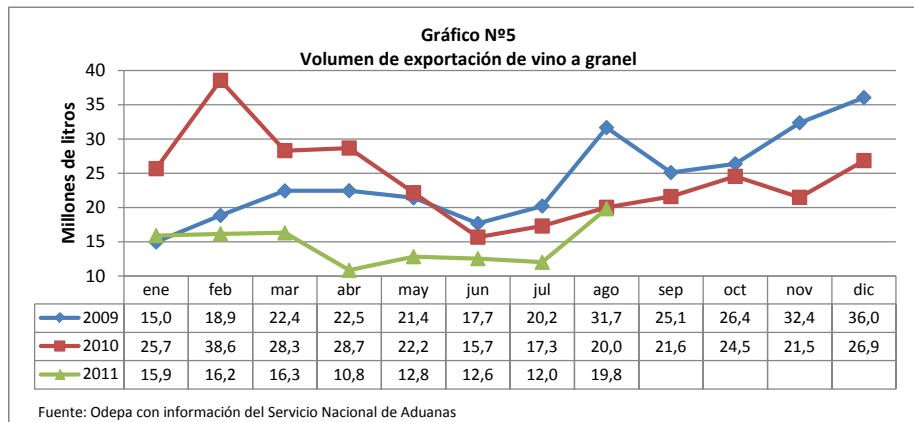
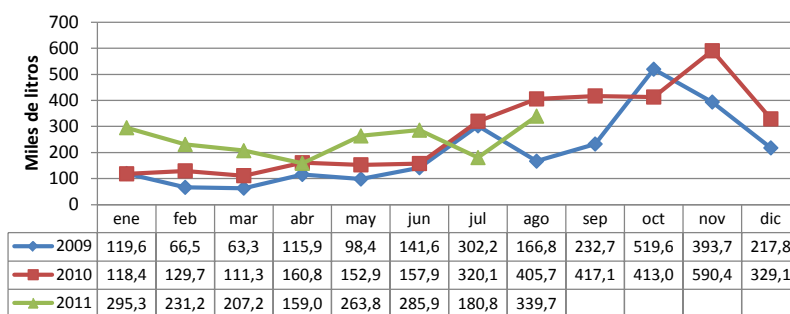
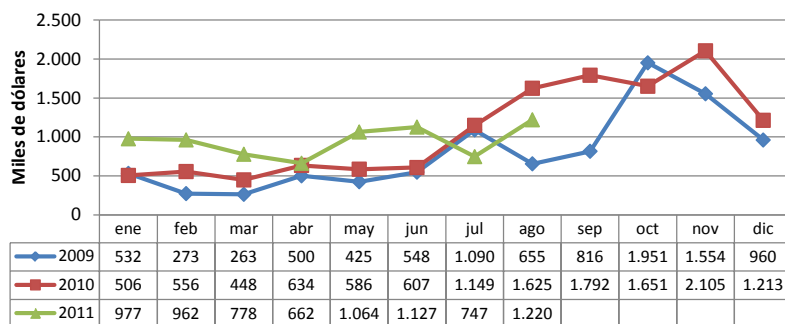

Fuente: Odepa con información del Servicio Nacional de Aduanas

Gráfico Nº 11
Precio medio de exportación de vino espumoso (en dólares)

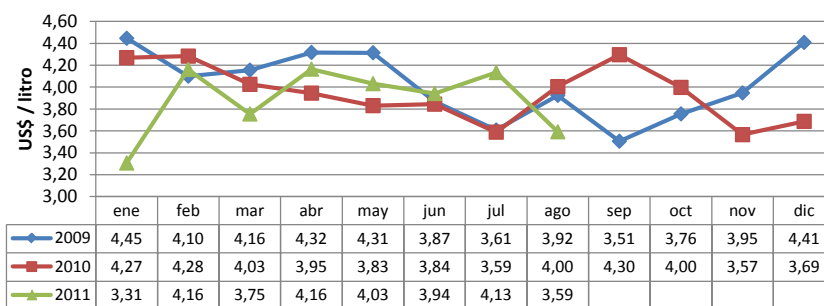

Fuente: Odepa con información del Servicio Nacional de Aduanas

Gráfico Nº 12
Precio medio de exportación de vino espumoso (en pesos)

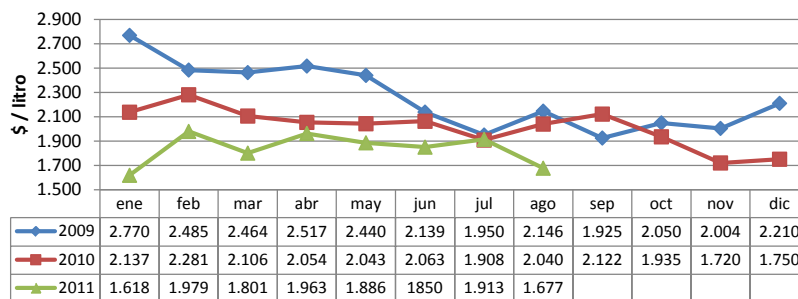

Fuente: Odepa con información del Servicio Nacional de Aduanas

Tabla 4. Estadísticas y proyección del mercado del vino en Chile

| Item | 2004 | 2005 | 2006 | 2007 | 2008 | 2009 | 2010 | 2011 * (a) | 2011 * (b) | 2011 * (c) | | | |
|-----------------------------|--------------------|-------|--------|-------|-------|-------|-------|------------|------------|------------|-------|------|-------|
| | Millones de litros | | | | | | | | | | | | |
| Stock inicial | 600 | 526 | 649 | 801 | 748 | 807 | 838 | -14% | 720 | -14% | 720 | -14% | 720 |
| Consumo aparente | 255 | 264 | 230 | 298 | 234 | 312 | 324 | 3% | 333 | 0% | 324 | 6% | 343 |
| Exportaciones | 474 | 421 | 476 | 609 | 590 | 696 | 730 | -14% | 625 | -18% | 597 | -11% | 653 |
| Vino embotellado y envasado | 277 | 282 | 308 | 365 | 373 | 398 | 434 | 3% | 447 | 0% | 434 | 6% | 461 |
| Vino y mosto a granel | 197 | 139 | 168 | 245 | 216 | 298 | 296 | -40% | 177 | -45% | 163 | -35% | 192 |
| Total ventas | 729 | 685 | 706 | 907 | 824 | 1.008 | 1.054 | -9% | 958 | -13% | 921 | -6% | 996 |
| Importación | 0,3 | 4,5 | 6,2 | 6,2 | 3,9 | 3,0 | 0,55 | 261% | 2,0 | 442% | 3,0 | 81% | 1,0 |
| Producción | 630 | 789 | 842 | 828 | 868 | 1.009 | 904 | 16% | 1.046 | 16% | 1.046 | 16% | 1.046 |
| Vinos con D.O | 547 | 630 | 715 | 704 | 693 | 867 | 733 | 13% | 829 | 13% | 829 | 13% | 829 |
| Vinos sin D.O | 58 | 105 | 85 | 88 | 132 | 115 | 127 | -7% | 118 | -7% | 118 | -7% | 118 |
| Vinos de mesa | 25 | 53 | 42 | 36 | 44 | 28 | 44 | 129% | 100 | 129% | 100 | 129% | 100 |
| Vino de Pisco | 24 | 15 | 9 | 20 | 11 | 26 | 31 | -36% | 20 | -21% | 25 | -52% | 15 |
| Stock final | 526 | 649 | 801 | 748 | 807 | 838 | 720 | 15% | 830 | 21% | 874 | 9% | 787 |
| % stock sobre ventas | 72,1% | 94,7% | 113,5% | 82,4% | 98,0% | 83,2% | 68,3% | | 86,6% | | 94,9% | | 79,0% |
| % stock sobre producción | 83,5% | 82,3% | 95,2% | 90,3% | 93,0% | 83,0% | 79,7% | | 79,3% | | 83,5% | | 75,2% |

2011 * = proyección; los % indican los supuestos de variación respecto a 2010, según el escenario que se considere.

(a) = escenario intermedio

(b) = escenario pesimista

(c) = escenario optimista

Fuente: elaborado por Odepa sobre la base de antecedentes del SAG y el Servicio Nacional de Aduanas

Tabla 5. Precios a productor de Vino Genérico Tinto**\$/arroba****(Pesos nominales sin IVA)**

| Año | Ene | Feb | Mar | Abr | May | Jun | Jul | Ago | Sep | Oct | Nov | Dic | Promedio |
|------------|------------|------------|------------|------------|------------|------------|------------|------------|------------|------------|------------|------------|-----------------|
| 2008 | 7.250 | 7.250 | 7.250 | | 7.500 | 7.500 | 7.500 | 7.500 | 7.500 | 7.600 | 8.000 | 8.500 | 7.577 |
| 2009 | 8.012 | 7.862 | 7.750 | 7.750 | 7.750 | 7.000 | 7.000 | 7.000 | 7.000 | 7.250 | 7.500 | 8.000 | 7.489 |
| 2010 | 7.500 | 8.000 | 8.500 | 10.500 | 10.500 | 11.250 | 13.500 | 14.000 | 14.500 | 14.000 | 14.000 | 14.000 | 11.688 |
| 2011 | 14.000 | 14.000 | 14.000 | 14.000 | 14.500 | 14.000 | 12.500 | 12.500 | | | | | 13.688 |

Fuente: elaborado por Odepa con antecedentes de la Seremi de Agricultura de la Región del Maule

Tabla 6. Precios a productor de vino Cabernet**\$/arroba****(Pesos nominales sin IVA)**

| Año | Ene | Feb | Mar | Abr | May | Jun | Jul | Ago | Sep | Oct | Nov | Dic | Promedio |
|------------|------------|------------|------------|------------|------------|------------|------------|------------|------------|------------|------------|------------|-----------------|
| 2008 | 10.250 | 10.250 | 12.250 | 11.500 | 12.500 | 13.500 | 13.500 | 13.500 | 13.500 | 13.000 | 12.638 | 12.638 | 12.419 |
| 2009 | 11.599 | 11.399 | 11.250 | 10.750 | 11.000 | 9.500 | 9.500 | 9.500 | 9.500 | 9.500 | 10.000 | 10.250 | 10.312 |
| 2010 | 10.500 | 12.000 | 13.500 | 14.500 | 15.500 | 16.500 | 17.500 | 18.000 | 20.000 | 19.500 | 18.000 | 18.000 | 16.125 |
| 2011 | 18.000 | 18.500 | 18.500 | 19.500 | 20.250 | 22.000 | 20.000 | 19.000 | | | | | 19.469 |

Fuente: elaborado por Odepa con antecedentes de la Seremi de Agricultura de la Región del Maule

Tabla 7. Precios a productor de vino País**\$/arroba****(Pesos nominales sin IVA)**

| Año | Ene | Feb | Mar | Abr | May | Jun | Jul | Ago | Sep | Oct | Nov | Dic | Promedio |
|------------|------------|------------|------------|------------|------------|------------|------------|------------|------------|------------|------------|------------|-----------------|
| 2008 | 6.000 | 6.000 | 6.500 | 8.750 | 8.750 | 9.250 | 9.250 | 9.250 | 9.250 | 8.000 | 6.000 | 5.500 | 7.708 |
| 2009 | 4.500 | 4.500 | 4.500 | 4.500 | 5.000 | 5.750 | 5.500 | 5.000 | 5.250 | 5.250 | 5.750 | 6.250 | 5.146 |
| 2010 | 6.750 | 7.250 | 7.750 | 9.000 | 10.750 | 11.000 | 12.000 | 12.500 | 12.500 | 13.000 | 13.000 | 13.500 | 10.750 |
| 2011 | 13.500 | 13.500 | 13.500 | 14.250 | 13.000 | 12.500 | 11.000 | 10.000 | | | | | 12.656 |

Fuente: elaborado por Odepa con antecedentes de la Seremi de Agricultura de la Región del Maule

Tabla 8. Precios a productor de vino Semillón**\$/arroba****(Pesos nominales sin IVA)**

| Año | Ene | Feb | Mar | Abr | May | Jun | Jul | Ago | Sep | Oct | Nov | Dic | Promedio |
|------------|------------|------------|------------|------------|------------|------------|------------|------------|------------|------------|------------|------------|-----------------|
| 2008 | 9.000 | 9.000 | 12.000 | 13.000 | 14.000 | 15.000 | 15.000 | 15.000 | 9.750 | 8.500 | 7.250 | 6.000 | 11.125 |
| 2009 | 5.500 | 5.500 | 5.500 | 7.500 | 7.500 | 8.000 | 7.500 | 7.000 | 6.500 | 6.500 | 6.750 | 7.250 | 6.750 |
| 2010 | 8.500 | 9.750 | 11.000 | 11.500 | 11.500 | 15.500 | 17.000 | 16.000 | 16.000 | 15.000 | 15.000 | 15.500 | 13.521 |
| 2011 | 15.500 | 15.500 | 15.500 | 16.750 | 16.750 | 17.000 | 16.000 | 14.000 | | | | | 15.875 |

Fuente: elaborado por Odepa con antecedentes de la Seremi de Agricultura de la Región del Maule



Tabla 9. Precios de uvas (\$/kg)

| Variedad | Calidad | Enero | | | Febrero | | | Marzo | | | Abril | | | 2011 |
|----------------|---------|-------|------|--------|---------|------|--------|-------|------|--------|-------|------|--------|------|
| | | 2011 | 2010 | % var. | 2011 | 2010 | % var. | 2011 | 2010 | % var. | 2011 | 2010 | % var. | |
| Tintos | | | | | | | | | | | | | | |
| Cabernet S. | Baja | 215 | 130 | 65% | 220 | 138 | 60% | 235 | 145 | 62% | 245 | 155 | 58% | 245 |
| | Alta | 240 | 150 | 60% | 250 | 153 | 64% | 275 | 155 | 77% | 278 | 180 | 54% | 278 |
| Carménère | Baja | 215 | 133 | 62% | 225 | 140 | 61% | 240 | 150 | 60% | 243 | 160 | 52% | 243 |
| | Alta | 240 | 150 | 60% | 250 | 155 | 61% | 275 | 163 | 69% | 278 | 175 | 59% | 278 |
| Merlot | Baja | 230 | 130 | 77% | 238 | 138 | 73% | 245 | 145 | 69% | 258 | 170 | 51% | 258 |
| | Alta | 250 | 150 | 67% | 250 | 153 | 64% | 270 | 155 | 74% | 280 | 185 | 51% | 280 |
| Syrah | Baja | 230 | 130 | 77% | 230 | 138 | 67% | 245 | 145 | 69% | 260 | 160 | 63% | 260 |
| | Alta | 250 | 155 | 61% | 255 | 160 | 59% | 270 | 165 | 64% | 280 | 180 | 56% | 280 |
| Carignan | Baja | 180 | 110 | 64% | 190 | 120 | 58% | 205 | 130 | 58% | 203 | 140 | 45% | 203 |
| | Alta | 190 | 140 | 36% | 215 | 140 | 54% | 225 | 140 | 61% | 210 | 150 | 40% | 210 |
| País | Baja | 160 | 95 | 68% | 160 | 103 | 56% | 165 | 110 | 50% | 180 | 115 | 57% | 180 |
| | Alta | 170 | 110 | 55% | 175 | 120 | 46% | 180 | 130 | 38% | 195 | 140 | 39% | 195 |
| Blancas | | | | | | | | | | | | | | |
| Sauvignon | Baja | 210 | 110 | 91% | 215 | 118 | 83% | 225 | 125 | 80% | 245 | 140 | 75% | 245 |
| | Alta | 235 | 125 | 88% | 245 | 133 | 85% | 270 | 140 | 93% | 265 | 170 | 56% | 265 |
| Chardonnay | Baja | 250 | 130 | 92% | 260 | 135 | 93% | 270 | 140 | 93% | 250 | 150 | 67% | 250 |
| | Alta | 260 | 140 | 86% | 275 | 145 | 90% | 288 | 150 | 92% | 280 | 180 | 56% | 280 |
| Semillón | Baja | 205 | 105 | 95% | 205 | 110 | 86% | 220 | 115 | 91% | 230 | 125 | 84% | 230 |
| | Alta | 230 | 105 | 119% | 220 | 115 | 91% | 230 | 125 | 84% | 245 | 140 | 75% | 245 |
| Torontel | Baja | 175 | 95 | 84% | 170 | 103 | 66% | 178 | 110 | 61% | 200 | 125 | 60% | 200 |
| | Alta | 190 | 105 | 81% | 185 | 108 | 72% | 195 | 110 | 77% | 215 | 125 | 72% | 215 |
| Moscatel | Baja | 175 | 105 | 67% | 175 | 110 | 59% | 178 | 115 | 54% | 200 | 125 | 60% | 200 |
| | Alta | 190 | 110 | 73% | 195 | 118 | 66% | 200 | 125 | 60% | 220 | 135 | 63% | 220 |

Fuente: elaborado por Odepa con antecedentes de la Seremi de Agricultura de la Región del Maule

Tabla 10. Precios de vinos (\$ / arroba de 40 litros)

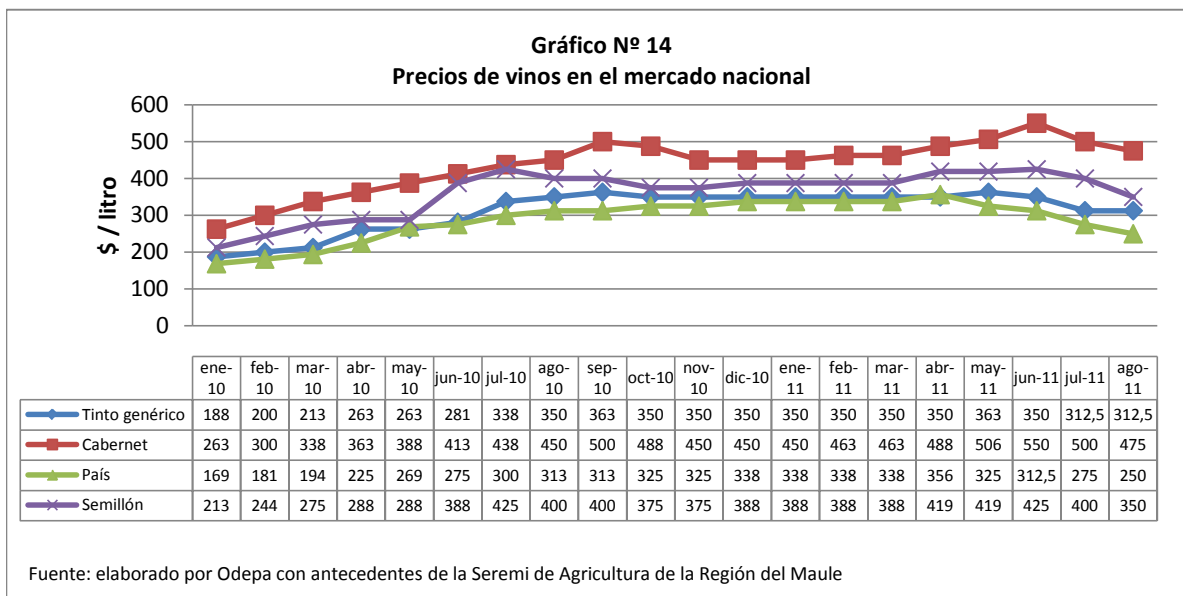
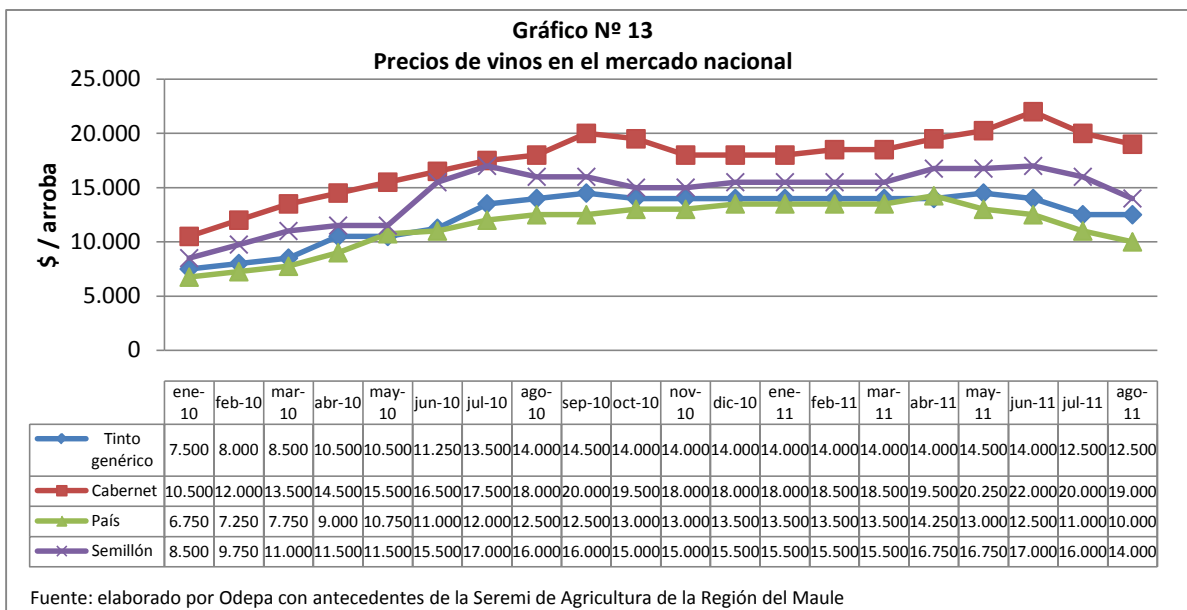
| Variedad | Calidad | Enero | | | Febrero | | | Marzo | | | Abril | | | 2011 |
|----------------|----------|--------|--------|--------|---------|--------|--------|--------|--------|--------|--------|--------|--------|--------|
| | | 2011 | 2010 | % var. | 2011 | 2010 | % var. | 2011 | 2010 | % var. | 2011 | 2010 | % var. | |
| Tintos | | | | | | | | | | | | | | |
| Genérico | Nac. | 13.500 | 7.500 | 80% | 13.500 | 8.000 | 69% | 13.500 | 8.500 | 59% | 13.500 | 9.500 | 42% | 13.500 |
| | Exp. | 14.500 | 7.500 | 93% | 14.500 | 8.000 | 81% | 14.500 | 8.500 | 71% | 14.500 | 11.000 | 32% | 14.500 |
| Cabernet S. | Nac. | 17.500 | 10.000 | 75% | 17.500 | 11.500 | 52% | 17.500 | 13.000 | 35% | 18.500 | 14.000 | 32% | 18.750 |
| | Exp. | 19.000 | 11.000 | 73% | 19.000 | 12.500 | 52% | 19.000 | 14.000 | 36% | 20.000 | 15.250 | 31% | 21.500 |
| Carménère | Nac. | 17.500 | 11.000 | 59% | 17.500 | 11.500 | 52% | 17.500 | 12.000 | 46% | 18.750 | 13.500 | 39% | 20.000 |
| | Exp. | 19.000 | 12.000 | 58% | 19.000 | 12.500 | 52% | 19.000 | 13.000 | 46% | 20.500 | 13.500 | 52% | 22.500 |
| Merlot | Nac. | 19.000 | 12.500 | 52% | 19.000 | 12.750 | 49% | 19.000 | 13.000 | 46% | 20.500 | 14.500 | 41% | 22.000 |
| | Exp. | 21.000 | 13.500 | 56% | 21.000 | 14.250 | 47% | 21.000 | 15.000 | 40% | 22.500 | 16.000 | 41% | 23.500 |
| Syrah | Nac. | 19.000 | 13.000 | 46% | 19.000 | 13.000 | 46% | 19.000 | 13.000 | 46% | 20.500 | 14.000 | 46% | 22.000 |
| | Exp. | 21.000 | 13.000 | 62% | 21.000 | 13.500 | 56% | 21.000 | 14.000 | 50% | 21.000 | 14.500 | 45% | 22.500 |
| Carignan | Nac. | 14.500 | 8.500 | 71% | 14.500 | 9.250 | 57% | 14.500 | 10.000 | 45% | 15.000 | 9.500 | 58% | 16.250 |
| | País | 13.500 | 6.750 | 100% | 13.500 | 7.250 | 86% | 13.500 | 7.750 | 74% | 14.250 | 9.000 | 58% | 13.000 |
| Blancos | | | | | | | | | | | | | | |
| Sauvignon | Nac. | 17.000 | 7.000 | 143% | 17.000 | 8.750 | 94% | 17.000 | 10.500 | 62% | 20.000 | 13.500 | 48% | 22.000 |
| | Exp. | 19.000 | 10.500 | 81% | 19.000 | 11.000 | 73% | 20.000 | 12.000 | 67% | 22.000 | 14.000 | 57% | 22.500 |
| Chardonnay | Nac. | 21.000 | 9.000 | 133% | 21.000 | 10.250 | 105% | 22.500 | 12.000 | 88% | 23.500 | 14.000 | 68% | 24.500 |
| | Exp. | 21.000 | 11.000 | 91% | 21.000 | 12.250 | 71% | 22.500 | 13.500 | 67% | 26.000 | 15.000 | 73% | 25.500 |
| Semillón | Nac. | 15.500 | 7.000 | 121% | 15.500 | 8.750 | 77% | 15.500 | 10.500 | 48% | 16.750 | 11.000 | 52% | 16.750 |
| | Exp. | 15.500 | 10.250 | 51% | 15.500 | 10.750 | 44% | 16.000 | 11.500 | 39% | 17.000 | 11.500 | 48% | 17.500 |
| Torontel | Nac. | 13.250 | 6.500 | 104% | 13.250 | 7.250 | 83% | 13.000 | 8.000 | 63% | 14.500 | 8.500 | 71% | 14.500 |
| | Moscatel | 13.500 | 7.000 | 93% | 13.500 | 8.000 | 69% | 13.000 | 9.000 | 44% | 14.500 | 8.500 | 71% | 14.500 |

Fuente: elaborado por Odepa con antecedentes de la Seremi de Agricultura de la Región del Maule

Informe de la cosecha de uva de la Región del Bío Bío
Temporada agrícola 2011 (sobre la base del Informe de Coyuntura de junio de 2011)
Fuente: Seremi de Agricultura de la Región del Bío Bío

La vendimia se atrasó respecto a un año normal, especialmente en variedades Moscatel de Alejandría y País, en tanto la vendimia de las variedades de cepas finas fue normal.

Las viñas de uva País disminuyeron su productividad alrededor de un 40% respecto de un año normal y las de uva Moscatel de Alejandría un 20%. Las causas de esta menor productividad fueron: aborto floral por bajas temperaturas primaverales, mayor presencia de oídio en sectores más húmedos, falta de humedad en el suelo, especialmente en las viñas de lomas, por la baja pluviometría en primavera y verano. A lo anterior se suma el efecto de la primavera del año 2009, que fue muy fría y nublada, lo que no permitió una buena inducción de yemas en las plantas.

La productividad de las viñas de cepas finas fue levemente superior en relación a un año normal en Ñuble, además de la buena calidad y grado alcohólico de la uva, en tanto en Bío Bío la productividad fue menor, producto de enfermedades fungosas.

La comercialización fue bastante fluida, debido a una mayor demanda y competencia por parte de viñas y corredores de la zona centro-norte, aumentando considerablemente el número de poderes compradores y centros de acopio en la región.

Al inicio de la vendimia las empresas Concha y Toro, San Pedro, corretajes Torres y otros poderes compradores de la zona ofrecieron un precio mínimo garantizado de \$ 150 por el kilo de uva País y Moscatel de Alejandría base 12 grados, más Iva y más bonificación por flete, con el compromiso de que, si el precio de la uva aumentaba durante el período de cosecha, se reliquidaría de acuerdo a su último valor. El precio mínimo garantizado aumentó posteriormente a \$ 170 por kilo y algunos poderes compradores que no realizaron contrato pagaron hasta \$ 190 por kilo.

En el caso de las uvas de cepas finas, el precio base fue de \$ 220 por kilo de uva genérica más Iva, base 12 grados, que se mantuvo durante todo el período de cosecha.

En la siguiente página se adjunta tabla con información de algunos poderes compradores que operaron durante la etapa final del período de comercialización.

Tabla 11. Poderes compradores operando en la Región de Ñuble en la temporada 2010-2011

| Nombre | Dirección y Teléfono | Precio y condición de pago \$/kg sin IVA | |
|--|--|--|--|
| | | País | Moscotel |
| Kurt Geschwind Martorell. Compra uva para Viña San Pedro y otros | Sector Las Canchas, Fundo Casas de Lata, Portezuelo. Fono 98203641 | \$ 170/kg base bodega, más bonificación por flete según distancia. Pago dentro de la semana de entrega. | \$ 170/kg base bodega, más bonificación por flete según distancia. Pago dentro de la semana de entrega. |
| Viña Zamora. Juan Carlos Abuín. | Sector Cocharcas fono 042-972374 | \$ 170/kg base planta, más bonificación por flete. Pago contado. | \$ 170/kg, base planta, más bonificación por flete. Pago contado. |
| Viña Concha y Toro. Contacto Sr. José Miguel Muñoz, Fono 97034261 | Ex Cooperativa Vitivinícola Ñuble. Sector Cocharcas. Centros de acopio en: - Sector Cocharcas - Sector Cerro Negro, Quillón - Sector Pangué, Ninhue. - Guarilhue alto, cruce Los Ceballos. - Sede El Kilo, comuna de Ránquil - Kilómetro 3 Camino Cauquenes, Quirihue. | \$ 170/kg base planta, más bonificación por flete según distancia. Pago contado. \$ 170/kg base lugar de acopio, más \$5,0 por bonificación flete. Pago contado. | \$ 170/kg base planta, más bonificación por flete según distancia. Pago contado. \$ 170/kg base lugar de acopio, más \$ 5,0 por bonificación flete. Pago contado. |
| RR Wine Ltda. Sagrada Familia Contacto Sr. Manuel Cerda Fono 99724438 | Centro de acopio en: - Quillón Sector Cerro Negro. - Ñipas - Ninhue, Cruce - Guarilhue - Oro verde | \$ 170/kg precio mínimo garantizado base centro de acopio, más bonificación por flete, pago contado. | \$ 170/kg precio mínimo garantizado base centro de acopio, más bonificación por flete, pago contado. |
| Parot y Cía. Compra para Viña Santa Rita. | Centros de acopio en: - Bodega Collipeumo, comuna de Ninhue. Contacto Sr. Gregorio Ferrada, Fono 83407500. - Quillón, sector Cerro Negro (Don Ginito) Contacto Sr. Cristián Escobar. Fono 042-1974159 | \$ 175/kg base bodega, más bonificación por flete según distancia. Precio contado. \$ 170/kg base centro de acopio, más bonificación por flete según distancia. Precio contado. | \$ 175/kg base bodega, más bonificación por flete según distancia. Precio contado. \$ 170/kg base centro de acopio, más bonificación por flete según distancia. Precio contado. |
| Proyecto Itata Coelemu Ltda. Contacto Sr. Germán Saavedra. Fono 98367687 | Ex cooperativa Vitivinícola Coelemu Centros de acopio en. - Ñipas - Cerro Negro, Comuna de Quillón | \$ 180/kg base planta o centro de acopio, más bonificación por flete según distancia. Precio contado. | \$ 180/kg base planta o centro de acopio, más bonificación por flete según distancia. Precio contado. |
| Sociedad Agrícola Covadonga | Ex cooperativa vitivinícola, Sector Cocharcas | \$ 170/kg base planta, más grado. Pago contado. | \$ 170/kg base planta, más grado. Pago contado. |
| Viña Valle Hermoso, Sr. Renato Zenteno. | Comuna Quillón. Sector Santa Ana Fono 42- 249215 | \$ 180/kg base planta más bonificación por flete. Precio contado. | \$ 180/kg base planta más bonificación por flete. Precio contado. |
| Viña Mannle Sr. Heinrich Mannle | Comuna San Carlos, Sector Ninquihue, Fono 970890 | \$ 190/kg base planta según calidad. Pago contado. | \$ 190/kg base planta Se reliquidará de acuerdo al valor del vino. |

Nota: Los siguientes poderes compradores reliquidarán al productor el precio del kilo de uva al final de la vendimia de acuerdo a su último valor: Kurt Geschwind Martorell, Viña Zamora, Concha y Toro, Corretajes Torres, RRWines, Viña Santa Rita, Proyecto Itata Ltda. y Valle Hermoso.

Fuente: Seremi de Agricultura de la Región del Bío Bío.

Tabla 12. Existencias por regiones al 31/12 de cada año (litros)

| Región | Vinos con DO | | Vinos sin DO | | | | | | Total | |
|---------------|--------------------|--------------------|-------------------|-------------------|-------------------|-------------------|-------------------|-------------------|--------------------|--------------------|
| | | | Vinos sin DO * | | Vinos de mesa | | Vinos para pisco | | | |
| | 2009 | 2010 | 2009 | 2010 | 2009 | 2010 | 2009 | 2010 | 2009 | 2010 |
| Atacama | | 3.200 | 98.214 | 108.930 | | | | | 98.214 | 112.130 |
| Coquimbo | 8.448.697 | 11.094.484 | 4.278.549 | 3.991.321 | 84.000 | 30.250 | 23.610.387 | 17.390.693 | 36.421.633 | 32.506.748 |
| Valparaíso | 17.004.737 | 14.601.595 | 445.767 | 212.701 | 2.803 | 5.103 | | | 17.453.307 | 14.819.399 |
| Metropolitana | 127.664.971 | 111.597.987 | 9.590.120 | 7.582.545 | 931.563 | 5.414.452 | | | 138.186.654 | 124.594.984 |
| O'Higgins | 274.084.810 | 232.856.521 | 9.589.204 | 20.866.241 | 8.150.687 | 5.814.662 | | | 291.824.701 | 259.537.424 |
| Maule | 306.635.723 | 227.977.352 | 58.219.512 | 35.337.084 | 4.639.523 | 12.276.289 | | | 369.494.758 | 275.590.725 |
| Bío Bío | 4.086.974 | 4.011.124 | 7.288.728 | 7.338.498 | 1.600 | 1.250 | | | 11.377.302 | 11.350.872 |
| Araucanía | | | 447.520 | | | | | | 447.520 | - |
| TOTAL | 737.925.912 | 602.142.263 | 89.957.614 | 75.437.320 | 13.810.176 | 23.542.006 | 23.610.387 | 17.390.693 | 865.304.089 | 718.512.282 |

Fuente: elaborado por Odepa con información del SAG.

* Incluye los vinos declarados con variedad sin denominación de origen y vinos viníferos corrientes.

La disminución de las existencias a fines de 2010 se debió en gran parte a un incremento de las exportaciones y a las pérdidas por el terremoto (aproximadamente 120 millones de litros).

Tabla 13. Existencias de vinos con DO por variedades

| Variedades | 2009 | Participación | 2010 | Participación | Variación |
|----------------|--------------------|---------------|--------------------|---------------|---------------|
| | litros | % | litros | % | % |
| Cabernet Sauv | 318.072.125 | 43,1% | 258.970.029 | 43,0% | -18,6% |
| Merlot | 101.341.973 | 13,7% | 78.604.712 | 13,1% | -22,4% |
| Carménère | 78.730.749 | 10,7% | 66.516.540 | 11,0% | -15,5% |
| Syrah | 46.989.912 | 6,4% | 51.217.592 | 8,5% | 9,0% |
| Chardonnay | 68.140.119 | 9,2% | 49.050.156 | 8,1% | -28,0% |
| Sauvignon Blar | 71.842.062 | 9,7% | 47.513.708 | 7,9% | -33,9% |
| Pinot Noir | 12.203.658 | 1,7% | 12.287.078 | 2,0% | 0,7% |
| Cot (Malbec) | 9.035.389 | 1,2% | 7.060.849 | 1,2% | -21,9% |
| Cabernet franc | 6.453.347 | 0,9% | 6.049.212 | 1,0% | -6,3% |
| Viognier | 3.617.174 | 0,5% | 3.651.037 | 0,6% | 0,9% |
| Otras | 21.499.404 | 2,9% | 21.221.350 | 3,5% | -1,3% |
| TOTAL | 737.925.912 | 100,0% | 602.142.263 | 100,0% | -18,4% |

Fuente: elaborado por Odepa con información del SAG.

Tabla 14. Exportaciones de pisco por país de destino

| PAIS | Volumen (litros) | | | | Valor (US\$ FOB) | | | | |
|--------------|-------------------|----------------|---------|--------------|------------------|----------------|---------|--------------|-------------|
| | 2010 | Enero - agosto | | | 2010 | Enero - agosto | | | |
| | | 2010 | 2011 | Var. % 11/10 | | 2010 | 2011 | Var. % 11/10 | % Part.2011 |
| EE.UU. | 109.078 | 79.231 | 46.386 | -41,5 | 498.758 | 343.483 | 225.643 | -34,3 | 22,9 |
| Alemania | 16.207 | 16.207 | 21.660 | 33,6 | 52.713 | 52.713 | 153.479 | 191,2 | 15,6 |
| Argentina | 64.670 | 41.292 | 39.916 | -3,3 | 180.186 | 115.549 | 110.169 | -4,7 | 11,2 |
| Rusia | 2.806 | 2.806 | 11.962 | 326,3 | 22.314 | 22.314 | 95.731 | 329,0 | 9,7 |
| Canadá | 8.560 | 6.760 | 11.276 | 66,8 | 61.776 | 48.121 | 62.635 | 30,2 | 6,3 |
| Bélgica | 4.245 | 4.200 | 5.359 | 27,6 | 20.650 | 17.050 | 44.079 | 158,5 | 4,5 |
| Uruguay | 9.249 | 2.262 | 5.523 | 144,2 | 53.704 | 13.034 | 35.513 | 172,5 | 3,6 |
| España | 22.691 | 19.914 | 7.160 | -64,0 | 112.444 | 98.626 | 34.338 | -65,2 | 3,5 |
| Brasil | 18.296 | 1.465 | 5.434 | 270,9 | 97.205 | 11.044 | 30.225 | 173,7 | 3,1 |
| Ecuador | 4.383 | 1.218 | 8.725 | 616,3 | 12.887 | 3.579 | 26.745 | 647,3 | 2,7 |
| SUBTOTAL | 260.185 | 175.355 | 163.401 | -6,8 | 1.112.637 | 725.513 | 818.557 | 12,8 | 83,0 |
| Otros países | 87.732 | 76.352 | 35.876 | -53,0 | 565.174 | 510.771 | 168.178 | -67,1 | 17,0 |
| TOTAL | 347.917 | 251.707 | 199.277 | -20,8 | 1.677.811 | 1.236.284 | 986.735 | -20,2 | 100,0 |

Fuente: Odepa con información del Servicio Nacional de Aduanas. Cifras sujetas a revisión por informes de variación de valor (IVV).

Se observa una fuerte caída de las exportaciones de pisco a EE.UU. que, por el momento, no tiene una explicación clara, salvo que las otras alternativas sean más convenientes para estas exportaciones y se hayan desviado hacia otros mercados.

Tabla 15. Importaciones de destilados

| Código | Producto | 2006 | 2007 | 2008 | 2009 | 2010 | enero 2011 | febrero 2011 | marzo 2011 | abril 2011 | mayo 2011 | junio 2011 | julio 2011 | agosto 2011 | |
|----------|---|---------------------------|------------|------------|------------|------------|------------|--------------|------------|------------|-----------|------------|------------|-------------|--|
| | | Volumen (litros) | | | | | | | | | | | | | |
| 22082010 | Aguardiente de uva (pisco y similares) | 26.722 | 60.645 | 55.983 | 76.660 | 80.887 | 15.756 | 8.550 | 6.990 | 10.349 | 14.818 | 14.287 | 168 | 9.504 | |
| 22085010 | Gin | 100.021 | 154.751 | 84.313 | 104.421 | 122.347 | 2.619 | 0 | 18395 | 6642 | 3811 | 3223 | 9409 | 15613 | |
| 22085020 | Ginebra | 1.035 | 12.302 | 10.125 | 1.570 | 0 | 0 | 0 | 0 | 0 | 0 | 0 | 556 | 0 | |
| 22087000 | Licores | 1.997.170 | 1.432.941 | 19.255.212 | 975.288 | 1.440.167 | 84.814 | 31.779 | 178.620 | 121.814 | 131.398 | 98.795 | 71.153 | 128.340 | |
| 22082090 | Los demás aguardientes de vino o de orujo de uvas | 7.706 | 6.904 | 20.332 | 8.097 | 1.807 | 216 | 0 | 88 | 0 | 1 | 1362 | 0 | 60 | |
| 22089090 | Los demás licores y bebidas espirituosas | 1.812.543 | 233.449 | 479.897 | 498.774 | 452.505 | 14.823 | 22.746 | 33.571 | 124 | 23.136 | 69.298 | 21.135 | 32.729 | |
| 22084000 | Ron y aguardiente de caña (total) | 5.545.092 | 10.673.640 | 12.673.394 | 13.311.316 | 15.640.457 | 938.600 | 1.134.863 | 1.522.064 | 1.299.650 | 1.374.082 | 1.110.613 | 1.389.847 | 1.762.383 | |
| 22089010 | Tequila | 406.852 | 416.567 | 333.899 | 997.673 | 816.421 | 54.714 | 92.409 | 76.587 | 59.058 | 101.100 | 112.293 | 42.037 | 82.536 | |
| 22086000 | Vodka | 645.141 | 1.416.577 | 1.285.016 | 1.895.598 | 3.169.485 | 181.984 | 228.564 | 234.176 | 236.167 | 175.757 | 319.420 | 335.002 | 209.523 | |
| 22083000 | Whisky (total) | 3.343.663 | 4.638.340 | 3.456.507 | 12.418.875 | 3.897.514 | 258.696 | 209.287 | 235.212 | 378.704 | 286.682 | 471.359 | 453.879 | 431.940 | |
| | | Valor (US\$) | | | | | | | | | | | | | |
| 22082010 | Aguardiente de uva (pisco y similares) | 180.127 | 416.415 | 370.140 | 360.056 | 611.508 | 69.210 | 29.276 | 31.543 | 60.193 | 146.889 | 69.782 | 5.025 | 37.885 | |
| 22085010 | Gin | 332.266 | 546.536 | 337.009 | 444.494 | 518.553 | 6.533 | 0 | 77275 | 27635 | 27426 | 9087 | 63936 | 55640 | |
| 22085020 | Ginebra | 1.159 | 13.631 | 14.335 | 14.171 | 0 | 0 | 0 | 0 | 0 | 0 | 0 | 1285 | 0 | |
| 22087000 | Licores | 4.990.862 | 6.327.651 | 8.844.438 | 3.366.183 | 5.538.443 | 235.782 | 145.746 | 602.373 | 480.824 | 552.895 | 513.500 | 300.740 | 560.894 | |
| 22082090 | Los demás aguardientes de vino o de orujo de uvas | 93.572 | 94.320 | 134.679 | 61.878 | 30.309 | 2705 | 0 | 979 | 0 | 591 | 5054 | 0 | 889 | |
| 22089090 | Los demás licores y bebidas espirituosas | 269.930 | 412.303 | 1.196.497 | 1.294.235 | 1.186.210 | 68.362 | 78.759 | 128.111 | 2.811 | 78.004 | 140.757 | 107.157 | 142.915 | |
| 22084000 | Ron y aguardiente de caña (total) | 13.616.035 | 27.135.069 | 34.489.864 | 38.284.342 | 46.450.309 | 3.529.725 | 3.600.807 | 4.471.111 | 4.026.910 | 4.248.629 | 3.538.809 | 5.097.150 | 5.645.051 | |
| 22089010 | Tequila | 1.250.132 | 1.195.259 | 1.183.190 | 1.719.865 | 3.099.217 | 198.369 | 357.478 | 288.469 | 210.459 | 338.388 | 470.504 | 164.270 | 284.193 | |
| 22086000 | Vodka | 1.830.892 | 4.110.499 | 5.793.749 | 6.014.712 | 9.253.515 | 718.686 | 692.172 | 709.427 | 680.293 | 657.573 | 1.233.696 | 1.281.307 | 673.794 | |
| 22083000 | Whisky (total) | 14.835.968 | 21.896.499 | 16.824.053 | 19.784.158 | 21.967.276 | 1.345.423 | 1.490.557 | 1.147.557 | 2.565.660 | 1.946.644 | 2.912.480 | 2.578.878 | 2.444.649 | |
| | | Precio medio (US\$/litro) | | | | | | | | | | | | | |
| 22082010 | Aguardiente de uva (pisco y similares) | 6,74 | 6,87 | 6,61 | 4,70 | 7,56 | 4,39 | 3,42 | 4,51 | 5,82 | 9,91 | 4,88 | 29,91 | 3,99 | |
| 22085010 | Gin | 3,32 | 3,53 | 4,00 | 4,26 | 4,24 | 2,49 | | 4,20 | 4,16 | 7,20 | 2,82 | 6,80 | 3,56 | |
| 22085020 | Ginebra | 1,12 | 1,11 | 1,42 | 9,03 | | | | | | | | 2,31 | | |
| 22087000 | Licores | 2,50 | 4,42 | 0,46 | 3,45 | 3,85 | 2,78 | 4,59 | 3,37 | 3,95 | 4,21 | 5,20 | 4,23 | 4,37 | |
| 22082090 | Los demás aguardientes de vino o de orujo de uvas | 12,14 | 13,66 | 6,62 | 7,64 | 16,77 | 12,52 | | 11,13 | | | | | 14,82 | |
| 22089090 | Los demás licores y bebidas espirituosas | 0,15 | 1,77 | 2,49 | 2,59 | 2,62 | 4,61 | 3,46 | 3,82 | 22,67 | 3,37 | 2,03 | 5,07 | 4,37 | |
| 22084000 | Ron y aguardiente de caña (total) | 2,46 | 2,54 | 2,72 | 2,88 | 2,97 | 3,76 | 3,17 | 2,94 | 3,10 | 3,09 | 3,19 | 3,67 | 3,20 | |
| 22089010 | Tequila | 3,07 | 2,87 | 3,54 | 1,72 | 3,80 | 3,63 | 3,87 | 3,77 | 3,56 | 3,35 | 4,19 | 3,91 | 3,44 | |
| 22086000 | Vodka | 2,84 | 2,90 | 4,51 | 3,17 | 2,92 | 3,95 | 3,03 | 3,03 | 2,88 | 3,74 | 3,86 | 3,82 | 3,22 | |
| 22083000 | Whisky (total) | 4,44 | 4,72 | 4,87 | 1,59 | 5,64 | 5,20 | 7,12 | 4,88 | 6,77 | 6,79 | 6,18 | 5,68 | 5,66 | |

Fuente: Odepa con información del Servicio Nacional de Aduanas

Tabla 16. Producción de vinos EN LOS años 2010 y 2011, por regiones y categorías (miles de litros)

| REGIONES | Vinos con D.O. | | % Variación | Vinos sin D.O. (*) | | % Variación | Vinos de mesa | | % Variación | Total | | % Variación |
|------------------------|----------------|----------------|--------------|--------------------|----------------|--------------|---------------|---------------|---------------|----------------|------------------|--------------|
| | 2010 | 2011 | | 2010 | 2011 | | 2010 | 2011 | | 2010 | 2011 | |
| Atacama | 18 | 338 | 1788,3% | 20 | 38 | 89,6% | 1 | 0 | -100,0% | 39 | 376 | 867,2% |
| Coquimbo | 38.246 | 45.528 | 19,0% | 4.601 | 5.992 | 30,2% | 4.250 | 4.350 | 2,4% | 47.097 | 55.871 | 18,6% |
| Valparaíso | 15.568 | 18.397 | 18,2% | 140 | 81 | -41,9% | 108 | 40 | -62,7% | 15.816 | 18.519 | 17,1% |
| Metropolitana | 77.933 | 99.418 | 27,6% | 9.282 | 7.997 | -13,8% | 22.487 | 37.564 | 67,0% | 109.702 | 144.979 | 32,2% |
| Lib.Bernardo O'Higgins | 241.351 | 273.910 | 13,5% | 14.652 | 11.297 | -22,9% | 12.740 | 33.240 | 160,9% | 268.744 | 318.447 | 18,5% |
| Maule | 365.100 | 381.256 | 4,4% | 74.126 | 74.055 | -0,1% | 3.913 | 24.514 | 526,5% | 443.138 | 479.824 | 8,3% |
| Bío Bío | 6.337 | 9.792 | 54,5% | 24.342 | 18.540 | -23,8% | 24 | 32 | 34,3% | 30.703 | 28.365 | -7,6% |
| Total | 744.553 | 828.639 | 11,3% | 127.163 | 118.001 | -7,2% | 43.522 | 99.741 | 129,2% | 915.238 | 1.046.381 | 14,3% |

Fuente: Servicio Agrícola y Ganadero (*) Incluye los vinos viníferos corrientes

Gráfico N° 15
Producción de vinos con DO año 2011, por variedades
(litros)

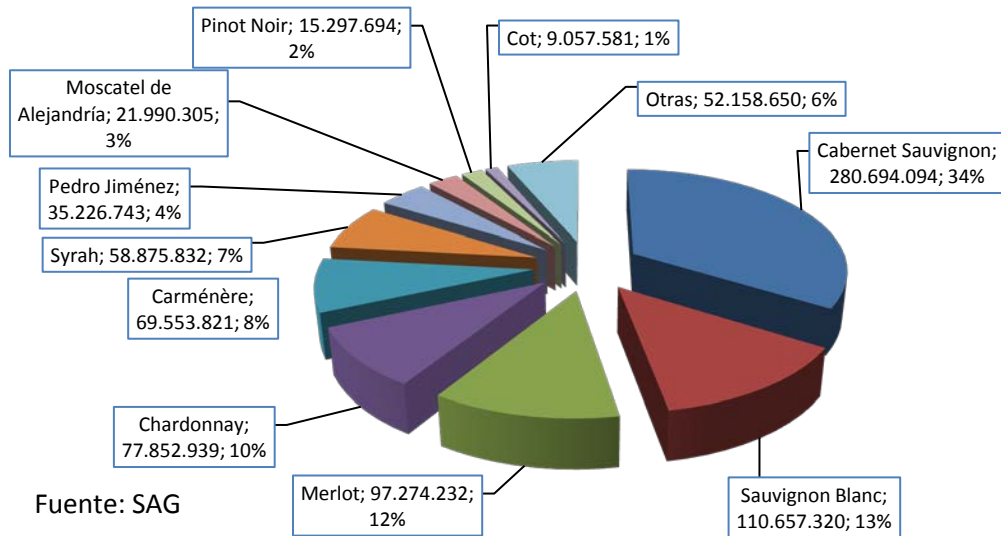

Gráfico N° 16
Evolución de la producción de vinos por categorías

